Esbulhados dez mil extranumerários da P. D. F.

(TEXTO NA OITAVA PAGINA)

PENSA O EX-MINISTRO KELLY QUE

O POVO BRASILEIRO É INGÊNUO

AFIRMOU, ONTEM, NA CÂMARA QUE O GOVÊRNO PASSADO NÃO CRIARA CONDIÇÕES FAVORÁVEIS ÀS PREGAÇÕES EXTRALEGAIS DE LACERDA

(LER. NA TERCEIRA PAGINA. ARTIGO DE FUNDO)

O gen. Lott, que reconduziu o Brasil à normalidade da vida democrática

A fascinação do proscênio na Cinelândia

Sandra Sandre é uma figurinha interessantíssima, a personificação da graça e da brejeirice. Anima, como jovem "estrelinha", a Moderna Companhia de Revistas que interpreta, no Dulcina (ex Regina), a peça E' Fogo no Catete, com o chistoso Mesquitinha e Hedair Badaró. A artista Sandra, com a sua perturbadora plástica, já se tornou a fascinação do proscênio, na Cinelândia, nessa já vitoriosa temporada.

PREÇO 1 CRUZEIRO

Holofotes e cães amestrados na caça a três perigosos "gangsters"

(TEXTO NA SEGUNDA PAG.)

A matrona intrigante assassinou O CONTRAVENTOR

(TEXTO NA PAGINA 5)

ANO 80 — RIO, SABADO, 10 DE DEZEMBRO DE 1955 — N.º 283

GAZETA DE NOTICIAS

Fundador: Ferreira de Araujo Diretor: José Bergéa

Os 3 irmãos mataram o rival

(TEXTO NA 11ª PAGINA)

NATAL DA POLÍCIA — Uma comissão de senhoras sob os auspícios de dona Ana Khoury, constituída pelas senhoras general Magessi, Sra. coronel Medeiros, Sra. coronel Álvaro Santos, Sra. coronel Vale, Sra. coronel Flarys, Sra. major Terâncio, Sra. major Zieli, Sra. capitão Migues, Sra. Marta Calderaro, Sra. Daisy Pôrto, Sra. Neli Petit, Sra. Rubens Fonseca, Srta. Nelí S. Queirós, Srta. Mary Luci, Srta. Eunice Khoury, Srta. Ita Barbosa, Srta. Olga Maranhão, Srta. Francisca Ribeiro, Srta. Cybele F. Fonseca, cooperará espontâneamente na execução do programa de confraternização da família policial naquela data magna da cristandade. No clichê que estampamos acima, um aspecto da reunião de ontem no gabinete do general Magessi.

Os irmãos José, Gerson e Francisco Rêgo, quando eram julgados pelo Primeiro Tribunal do Juri

Não terminou a votação da lei do inquilinato

Aos 30 minutos de hoje o Senado, ao encerrar seus trabalhos da sessão noturna, havia votado apenas 3 das 10 emendas ao projeto que prorroga até 1956 a Lei do Inquilinato.

Foi aprovada a seguinte: Ficam livres de tôdas as restrições estabelecidas ou revigoradas pela presente lei as locações de imóveis de propriedade de pessoas jurídicas, para fins filantrópicos ou espirituais, que se ocupem da educação e proteção à infância pobre, do amparo à velhice necessitada, do socorro a inválidos, assistência hospitalar ou benefício espiritual.

Segunda-feira o aumento dos militares na Comissão de Finanças

Aprovadas, ontem, duas emendas do Plano de Classificação de Cargos - Sessão noturna e sessão na manhã de hoje -:- Página 2

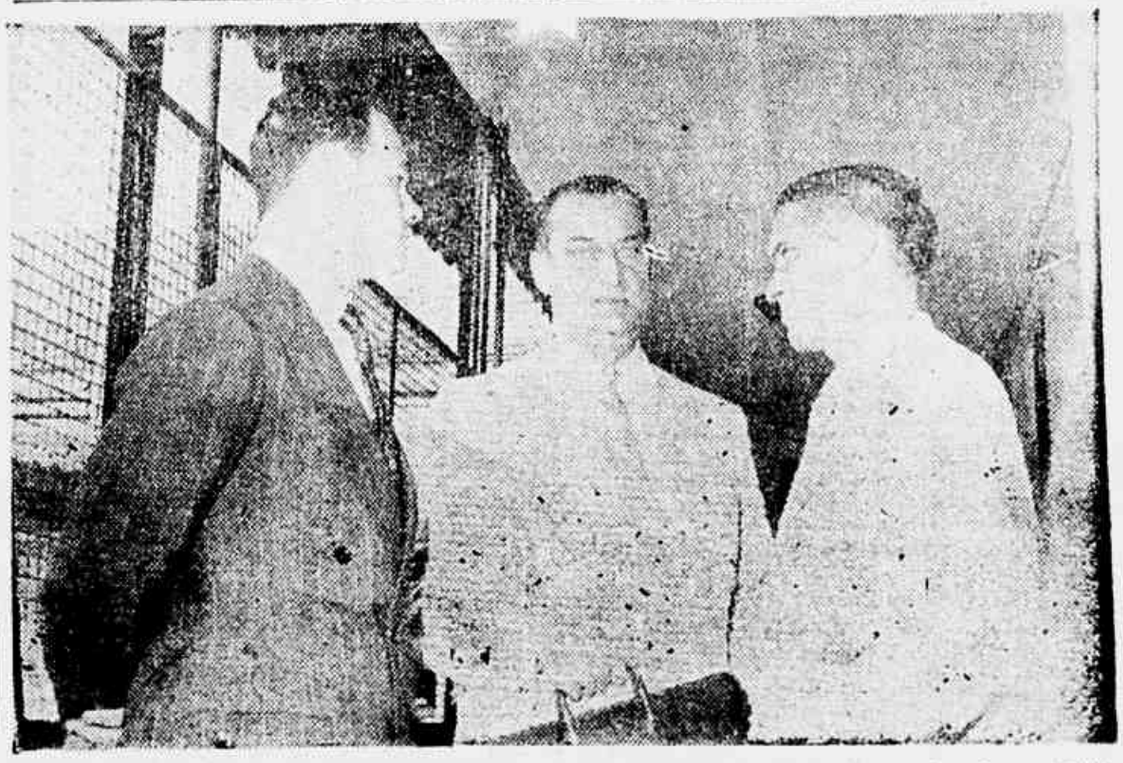

Amaral Neto e seus "tucanos-tenentes" do Clube da Lanterna, logo após prestarem declarações na DOPS

DIZ O EX-TESOUREIRO:

O Clube da Lanterna era um fã-clube do deputado Lacerda!

Brigavam por que tôas políticas e muitos diretores se afastavam - Demitiram, ontem, o sr. Amaral Neto e companheiros

(TEXTO NA 11ª PAGINA)

CÂMARA MUNICIPAL

CAIU A EMENDA QUE ELEVAVA O QUADRO DAS PROFESSÔRAS PARA 6.500 LUGARES

* SESSÕES EXTRAORDINARIAS PARA VOTAÇÃO DO ESTATUTO

Lygia Lessa Bastos

O projeto que eleva o número de professoras primárias da Prefeitura continua se arrastando em discussões intermináveis. Na sessão de ontem, adiou-se por falta de número regimental. Submetido a votos, por várias vezes, não conseguiu reunir quorum para votação. Assim, o projeto continua em discussão, sem que os vereadores tenham matéria nova a discutir. As professoras, que se estava patrocinando com as emissões, continuam sem os seus vencimentos. A nota de [illegible] foi dada pela vereadora Lygia Lessa Bastos, quando foi [illegible] a inconstitucionalidade das emendas que aprovaram [illegible] à Mesa fosse a [illegible] de sua autoria aumentando [illegible] vencimentos [illegible] Prefeitura, [illegible] Executivo [illegible] Justiça, pelo [illegible] Executivo [illegible] Lygia Lessa Bastos

DO IMPÉRIO À REPÚBLICA

GAZETA DE NOTÍCIAS

Fundada em 2 de Agôsto de 1875

O DISCURSO DO SR. KELLY

AS potestades da terra e as potestades do céu foram ontem invocadas pelo Sr. Prado Kelly, da tribuna da Câmara, como testemunhas de que nenhum ato se praticara no govêrno Café Filho, no sentido das manobras evitadas pelo movimento de 11 de Novembro. Lançou o ex-Ministro brigadeirista um repto dramático ao General Lott, convocando-o a apresentar um único fato que evidenciasse uma ação do govêrno passado, capaz de justificar a intervenção das Fôrças Armadas no movimento de retôrno aos quadros constitucionais vigentes.

* * *

Não precisava o Sr. Kelly invocar as hierarquias celestes e as potestades divinas. Os mais humildes e palpáveis poderes terrenos aí estão, para confirmar tudo quanto negou o especioso Ministro de Café. O Sr. Prado Kelly, êle mesmo, é um documento vivo da situação desastrosa. Foi êle, na verdade, o responsável pela sugestão capciosa e inconfidente que fêz, como Ministro da Justiça, ao Tribunal Eleitoral, no sentido de proibir aos partidos o fornecimento de transporte e alimentação aos eleitores. Sua bizantina interpretação, contrariando a letra e o espírito do Código, que o que determina, precisamente, é a punição dos que tentem impedir o transporte e a alimentação dos eleitores, outro sentido não tinha, senão o de tumultuar as eleições, para depois inquinar de fraudulenta a vitória dos candidatos do povo.

* * *

Êste mesmo senhor Prado Kelly, depois de investir contra o Código Eleitoral, erguia a sabedoria de sua chicana, com a dobrez de sua gestão à frente da pasta da Justiça, onde soube mandar fechar o MNPT, não pelo fato de estar infiltrado de comunistas, mas porque dava apoio aos Srs. Juscelino Kubitschek e João Goulart. E, ao mesmo tempo, passava a mão pela cabeça do famigerado Clube da Lanterna, cujos membros pregavam abertamente a subversão e a desordem. Êste mesmo senhor Prado Kelly, enquanto assentava praça entre os cúmplices do Malfussi e do Cordeiro, prestigiava, na chefia de Polícia, o Sr. Geraldo Côrtes, legalmente inidôneo para promover inquérito contra o Clube da Lanterna, uma vez que do mesmo clube era sócio e contribuinte agora comprovado.

* * *

Não. Não é preciso que venham as potestades do céu dar resposta ao hábil ex-Ministro. Como bem lhe respondeu o deputado Lionel Brizola, não queremos subir com êle à estratosfera, quando aqui mesmo, no terra-à-terra da realidade, temos as provas que nos são reclamadas. E que outras provas poderíamos desejar, além da audaciosa medida do Sr. Carlos Luz, que tomou a providência de lavrar, até no "Diário Oficial" a demissão do General Lott e a nomeação do venerando General Fiuza para o Ministério da Guerra, antes ainda do encontro mantido com o bravo comandante da jornada de 11 de Novembro?

* * *

Demais disso, advogado que é dos compositores de samba da SBAT, não deve ignorar o Sr. Prado Kelly que, como no samba de Noel Rosa, "a razão dá-se a quem tem". E quem tem razão, nesta hora, é a imensa maioria do povo brasileiro, sob cujos aplausos a ação vitoriosa das gloriosas Fôrças Armadas assegurou a paz e a tranquilidade de nossas famílias e a segurança de nossos lares. Quem tem razão, é o Congresso Nacional, cujo pronunciamento consagrou o movimento de 11 de Novembro, como fiança legítima da vida das instituições democráticas e dá permanência da lei.

DE Camarote

Por CLÁUDIA RODRIGUES

AUXÍLIO

Com o calor e a preguiça atrapalhando, ando com o cérebro meio paralisado.

Assim, como reforço — e ótimo reforço, por sinal — a esta Seção, vou publicar o que Jorge Brasil escreveu num momento em que o baiano que retratou perorava sôbre o assunto de sua predileção e que vocês bem sabem qual seja.

Eis o trabalhinho de Jorge:

ALIOMAR BALEEIRO

Sábio da Grécia, feito na Bahia
Da plástica matéria brasileira,
Transpirando cultura que entedia
E digerindo a enciclopédia inteira,

Aliomar Baleeiro, noite e dia,
Persegue a glória de qualquer maneira.
Quer entrar para a História, que o teria
Vestido de blusão, com cartucheira.

Nas manhãs, quando acorda, o Deputado
Faz um brinde a Demóstenes na estante
com os "Diálogos", de Platão, ao lado.

Lambe os beiços de gula ilustrada
E, não refeito da panção diabética,
Como Romeu, suspira desolado.

* * *

BODAS DE PRATA COM A ADVOCACIA

Comemora seu 25º aniversário de formatura em Direito o Dr. Osvaldo Maia Penido, atual chefe de gabinete do Ministro da Justiça.

A propósito, vale recordar que devemos, em grande parte, à tremenda capacidade política do Dr. Maia Penido a grande vitória do Sr. Juscelino a 3 de outubro.

* * *

CURIOSIDADE

O nosso muito conhecido Dr. Ari Pitti está, ùltimamente, gastando muito dinheiro em almoços.

Será que o ilustre prócer do PSD foi ganhador de algum dos derradeiros prêmios da loteria?

PROVADAS AS MENTIRAS SÔBRE GASHYPO

Há dias, protestei contra acusações que, por elementos interessados em afastá-lo da Sociedade Paulista de Trote, estavam sendo veiculadas contra o coronel Gashypo Chagas Pereira.

E', por isso, com prazer que registro, aqui, a retirada da queixa pela parte interessada, que reconheceu, a tempo, estar servindo de instrumento àqueles politiqueiros.

Bem dizia minha avó que a verdade é como azeite na água: sobrenada.

* * *

PLANO DE CLASSIFICAÇÃO

Os senhores deputados estão sendo sèriamente acusados de sabotagem ao plano de classificação, que não consegue chegar ao plenário devido ao pêso das emendas que carrega.

Como o assunto interessa, muito de perto, a ponderável parcela de população eleitora, parece que seria de bom alvitre um pouco mais de boa-vontade para com o assunto, pois não?

* * *

EPOPEIAS DE "O GLOBO"

O vespertino do Sr. Roberto Marinho noticiou, com destaque, ontem, a exposição, no IX Salão de Belas Artes do Clube Militar, de um quadro sôbre o papel do "Tonelero" nos últimos acontecimentos.

E intitulou a notícia: **A epopéia do "Tonelero"**.

Como conseqüência da história, movimento-se, à tarde, os livreiros e professôres de português, no afã de colher dados sôbre o novo sentido atribuído à palavra epopéia, que, até agora, significava feito heróico, o que passou, de agora, a querer dizer exatamente o contrário...

POLÍTICA DO DISTRITO

Os vereadores não viram coroados de êxito os esforços que dispenderam no sentido de interessarem na administração Sá Lessa. Quando da visita de cordialidade do chefe do Executivo ao Legislativo, os edis davam mostras de incontida satisfação, interpretando a visita como o desejo do prefeito de atender-lhes as reivindicações imediatas e mediatas, estas últimas no caso de vir a ser confirmado no Guanabara por Juscelino. No dia seguinte ao da visita, os edis, como verdadeiras crianças, distribuiam entre si os departamentos da Prefeitura. Havia deles que desejavam «fazer» até dois diretores de departamento. Apenas Sá Lessa, nas declarações feitas à imprensa, continuava afirmando não desejar fazer substituições de monta, dada a exiguidade de tempo da sua administração. Mas os legisladores assim não pensavam. E continuavam a disputar o direito de nomear diretores para os departamentos. Os departamentos ambicionados foram os de Tuberculose e Higiene, na Secretaria de Saúde. Estavam as coisas neste pé, quando fomos ontem informados de que nenhum diretor será substituído. Imediatamente consultamos alguns círculos políticos, que se mostraram decepcionados. Acreditam, entretanto, numa verdadeira reviravolta. O prefeito Sá Lessa vai ser novamente pressionado. Se persistir o impasse, aí então haverá represália. Como seu antecessor Alim Pedro, o novo prefeito tem a seu favor a vantagem de ter sido nomeado nas vésperas do Legislativo entrar em recesso. Com a Câmara em férias, o assunto ficará em ponto morto até março, quando poderemos inclusive já ter novo governador.

Na impossibilidade de convocarem o Legislativo extraordinàriamente, os edis se contentariam em realizar sessões até o dia 15, na parte da manhã e da noite.

José Anselmo Bandeira de Melo

Providência urgente

DESDE o dia 26 de novembro devia o Govêrno ter nomeado o presidente do Serviço Rural, órgão que veio amparar e proteger o homem do campo em todos os setores de suas atividades. Infelizmente até agora, não foi escolhido quem deva presidir os destinos do S.S.R. o que vem causando imensos prejuízos à própria instituição criada e ainda sem estruturação, aos trabalhadores rurais e a não poucas indústrias que passarão a ser fontes de receita do S.S.R., que até hoje não sabem onde e como devem recolher suas contribuições compulsórias para aquele Serviço. Sendo autarquia federal, o Serviço Social Rural será regido em todos os seus têrmos por leis e regulamentos oficiais, não podendo portanto ser obra de improvisação. Estando desde novembro sem destino, sem rumo sem orientação, pois não conta com o presidente para determinar medidas de instalação, autorizar enfim todos os atos necessários à sua vida e andamento, o S.S.R. vem deixando já ao desamparo todos os homens do campo e causando prejuízos diretos à indústria do sal, do mate, do xarque, do açúcar, etc., e a quantos lhes prestam serviços. Com isso, o SESI a seu turno não pode também transferir serviços que até então eram da sua alçada para o S.S.R., já que este ainda não EXISTE, eis que SEU PRESIDENTE NÃO FOI ATÉ AGORA NOMEADO. E' indispensável que o Govêrno atente para essa situação esdrúxula e estranha, para que nomeie sem tardiança o presidente do Serviço Social Rural, como medida urgente, inadiável, em defesa dos homens do campo do Brasil inteiro.

GAZETA DE NOTICIAS DE 1879

Quarta-feira, 10 de Dezembro

NOMEAÇÕES NA GUERRA — «Estamos auctorisados a declarar que o Sr. ministro da Guerra já há dias expediu uma circular a todos os presidentes de provincia recommendando-lhes que por fórma alguma sejam nomeados officias de corpos arregimentados para commissões proprias do corpo de estado maior».

MOVIMENTO NA MARINHA — «O ministerio da marinha expediu ordem ao Sr. barão de Ivinhema, chefe do 1º distrito naval, que se acha em Santa Catharina, para voltar para esta côrte com os navios da sua divisão, deixando naquelle porto apenas o encouraçado **Bahia**».

FUTUROS AGRIMENSORES — «Amanhã deve realisar-se na Escola Polytechnica a prova escripta de mathematicas elementares e metrologia dos candidatos ao titulo de agrimensor das terras publicas».

PRISÃO — «Por que prendeu o individuo?

Esta pergunta foi feita a certo subdelegado da roça, ahi para as bandas de Villa Nova.

— Por que prendeu-o?! E boa! Nem podia ser por menos; prendi-o porque resistiu à prisão!»

Inconsciência

NÃO sabemos onde os engenheiros e urbanistas da Prefeitura andam com a cabeça. Sim, o que foi feito na rua Teodoro da Silva, em Vila Isabel, é uma dessas coisas que entristece e amargura o carioca. Era a referida via pública intensamente arborizada. Reformada, alargada, melhorada afinal, para veículos e pedestres, a rua Teodoro da Silva é hoje, nesse clima tórrido, um deserto. Sim, alargaram a rua, deram-lhe um novo e excelente calçamento, mas arrancaram-lhe tôdas as árvores crescidas e frondosas, deixando-a desnuda, estorricada ao sol. Não cuidou a Prefeitura de rearborizar a via pública, nada.

Arrancou tôdas as árvores e deixou os moradores locais e todos os que transitam por ela ao sol inclemente, quando poderia fazer o replantio imediato, pois não se justifica tão largo e extenso logradouro, em clima como o nosso permanecer desarborizado, inclementemente atingido pela soalheira. Inconsciência completa, sem dúvida.

SENADO FEDERAL

O Sr. Vilas Boas defende seu partido e protesta

- COMENTADOS OS CONCEITOS EMITIDOS, NOS ESTADOS UNIDOS, PELO PRESIDENTE DO URUGUAI, SÔBRE OS PAÍSES SUL-AMERICANOS
- *DISCUSSÕES SÔBRE A CENSURA*

Presidência do Sr. Carlos Gomes de Oliveira.

Tomou posse como suplente do petebista fluminense, Sr. Tenório Miranda, o Sr. Arlindo Rodrigues.

Fêz o Sr. João Villasboas um comentário dos últimos acontecimentos políticos, procurando defender o seu partido e reclamando contra a censura. Apartearam o senhor Apolônio Sales afirmando que tanto os discursos udenistas quanto todos eram tornados públicos através a publicação dos debates.

O Sr. Domingos Velasco salientou a importância dos conceitos emitidos, em Washington, pelo Presidente do Uruguai, Sr. Batlle Berres, que fêz um apêlo ao povo dos Estados Unidos, para que se abstenha de criar obstáculos ao desenvolvimento interno e ao comércio externo dos países subdesenvolvidos. Disse o orador ser possível que tenha sido chamada a atenção dos americanos que nos visitam para o fato de estar ameaçada a vida econômica do país. Recordou que êsses visitantes, como o Sr. Adolf A. Berle, estão [illegible] parte do Estado, para dizer que os verdadeiros amigos dos Estados Unidos não eram aquêles que dizem palavras amáveis, a fim de obterem vantagens para os grupos econômicos que representavam, mas precisamente aquêles que falavam lealmente e mostravam que o desenvolvimento do Brasil estava sendo prejudicado por numerosos dos trustes americanos, às vêzes amparados pelo govêrno dos E.U.A. Acusou o Presidente Batlle Berres dito feito no mesmo sentido, com referência a seu país.

O Sr. Ivan Guimarães apoiou o Sr. Lúcio Bittencourt na representação de Minas Gerais, cheios o discursos constituciona[illegible] [illegible] e estabelecer o perfeito [illegible]

(CONCLUI NA PÁGINA 11)

TRAGÉDIA NO CIRCO

(Charge de Michel Simão)

CÂMARA FEDERAL

O Sr. Prado Kelly discursa sôbre seu partido

- PEDIDA A INCLUSÃO, NA ORDEM DO DIA, DO PROJETO DE AUMENTO DOS MILITARES
- *DESIGNADOS ORADORES PARA O "DIA DO MARINHEIRO"*

No início da sessão de ontem da Câmara dos Deputados usaram da palavra, para breves comunicações, diversos representantes.

O primeiro orador foi o Sr. Floriano Rubim, defendendo o requerimento seu que solicitava informações a respeito do pagamento de abono aos servidores das Caixas Econômicas.

O Sr. Sérgio de Magalhães ocupou a tribuna para reclamar sôbre o pagamento de melhoria de pensões pelo Montepio dos Funcionários Municipal do Distrito Federal.

PRADO KELLY NA TRIBUNA

Durante o chamado "grande expediente", ocupou a tribuna o Sr. Prado Kelly, que discorreu a respeito de assuntos relacionados com a sua gestão quando ministro da Justiça.

OUTROS DISCURSOS

Iniciada a ordem do dia, usaram da palavra, para breves reclamações, os representantes seguintes: Raimundo Padilha, tecendo considerações em tôrno da publicação de um seu discurso; Benjamim Farah, pedindo a inclusão do projeto de nova tabela dos militares na ordem do dia, para sua imediata votação, o qual se acha em regime de urgência, a seu requerimento; Aloysio Cardoso, focalizando assuntos relativos ao trânsito livre dos deputados; José Bonifácio, esclarecendo não ter sido autor de um aparte que consta da publicação de um discurso do Sr. José Maria Alkimim; e Colombo de Souza, comentando providências para distribuição de avulsos dos projetos aos deputados.

Como líder do partido, ocupou depois a tribuna o Sr. Lourival Fontes, que refutou acusações feitas ao Sr. Pinto Salomão em um [illegible] do Capital Federal.

DESIGNADOS OS ORADORES PARA O "DIA DO MARINHEIRO"

Em seguida, o presidente da Mesa designou os oradores para a comemoração do "Dia do Marinheiro", a treze do corrente. Discursarão nessa ocasião os deputados Rondon Morais, Oscar Pessoa e Luiz Garcia. Encerrada, praticamente, a fase da ordem do dia, o presidente da Mesa convocou a Câmara para uma sessão extraordinária de vinte e uma horas.

A esta altura dos trabalhos, o Sr. Nestor José pediu a reconsideração da sessão, tendo o senhor Gustavo Capanema se pronunciado contra, em virtude da convocação da sessão noturna. O pedido foi rejeitado pelo plenário por solicitar o voto contra dias.

MENSAGEM PRESIDENCIAL

Durante a sessão de ontem a Câmara recebeu Mensagem do Sr. Presidente da República, submetendo à apreciação do Congresso Nacional, projeto de lei que autoriza o Tesouro Nacional a encampar, até duzentos milhões e cem milhões de cruzeiros, duas emissões feitas por solicitação da Carteira de Redescontos do Banco do Brasil.

O Natal na Grã-Bretanha

TRIBUNA DOS BANCARIOS

P. ZIMMERMANN

Ainda o calçamento do caminho do Catete

Não tendo a Prefeitura do Distrito Federal procurado solucionar o calçamento do Caminho do Catete, única via que dá acesso ao Conjunto Residencial de Cavalcante, resolveu a Diretoria do Sindicato endereçar ao novo Prefeito desta capital, Dr. Francisco Sá Lessa, o seguinte telegrama:

«Atendendo apêlo deste Sindicato antecessor vossa excelencia determinou providências sentido conclusão calçamento Caminho do Catete, no subúrbio de Cavalcanti, em virtude aquela artéria ser única via de acesso a Vila Bancária de Cavalcante. Ditas obras há mais de um ano estavam inexplicàvelmente paralisadas daí decorrendo enormes prejuizos moradores. Essas obras que estão afetas décimo distrito obras Prefeitura apesar atendimento senhor prefeito estão novamente paralizadas razão porque apelamos vossa excelência sentido urgente conclusão mesmas facilitando tráfego grande conjunto residencial bancários. Saudações cordiais — Huberto Menezes Pinheiro — Presidente».

BANCARIOS DOS BANCOS EM LIQUIDAÇÃO

Noticiamos, ontem, que os Bancos Itaú e Aliança do Rio de Janeiro ficaram à disposição dos Bancários desempregados, por fôrça da liquidação extrajudicial de seus estabelecimentos. Hoje, comunicamos o Sindicato dos Bancários, que, também, o Banco Mercantil de São Paulo S.A., tem a disposição dos interessados três lugares para «Caixa» e seis colocações para escriturários que sejam, também, datilógrafos. Os pretendentes a essas colocações, deverão dirigir-se ao Sr. Jorge Medeiros, na *seção* do Pessoal.

PAGAMENTOS NO TESOURO

No Tesouro Nacional será pago hoje o 13º do mês, constante dos Salário Familia C. A. P. e IPASE (fls. 5.001 a 5.066. Dependentes Serv. Aposentados — fls. 5.100 a 5.103. Dependentes Civis Serviço Ativo — fls. 5.200. Dependentes de Militares — fls. 5.250 a 5.295. Pens. Rep. e Orgãos Extinct. M. R. Ext. — fls. 5.300, 5.350 e 5.401. Pensões Alimentícias — fls. 5.235, 5.539 e 5.549.

GAZETA DE NOTICIAS

R. TEOFILO OTONI 147, RIO

Vice-Presidente
PAULO PARISI
Diretor-Substituto
JOSE BUSTAMANTE
Assistentes da Diretoria
NARCISO REBIBOUT
O. MACHADO SOBRINHO
Secretario
IBERE BASTOS
Gerente
HUGO PODDA

Diretoria 43-4215
Gerencia 43-3508
Publicidade 23-2772
Secretaria 43-8803
Esporte e Policia .. 43-7541
Oficina 43-3830

O unico cobrador autorisado é o sr. WILTON GALDINO DA ROCHA

O jornal não se responsabiliza pelas opiniões emitidas em materias assinadas.

Medalha Franklin para Sir Winston Churchill

LONDRES (B.N.S.) — Sir Winston Churchill e a Sra. Eleonor Roosevelt receberam a medalha Franklin, oferecida ao homem e à mulher que mais fizerem em prol da compreensão reciproca entre os paises do mundo.

Esta medalha é comemorativa ao 250º aniversário de nascimento de Benjamin Franklin, sendo oferecida pelo Conselho Municipal de Filadelfia.

No dia 8 do corrente, em Londres, Sir Winston recebeu também o premio Villamsburg, uma nova distinção americana que é concedida pelas notáveis realizações no fomento dos principios básicos da liberdade e da justiça. O premio, outorgado pela primeira vez, foi entregue pelo Sr. Wintrop Rockefeller, e consiste na soma de 10 mil dolares e uma reprodução em prata do sino do pregoeiro da antiga cidade colonial. A mensagem do presidente Eisenhower que acompanha o premio dizia: «Não houve ninguém em nossa era que fizesse mais do que Sir Winston pela causa da liberdade».

LONDRES — dezembro, 55 (B.N.S.) — Muitas pessoas na Grã-Bretanha preferem passar o Natal em suas casas, com o maior numero possivel de membros da familia à sua volta. Os que vivem sós não são deixados de lado de fora, no frio, contudo, e os estrangeiros podem estar certos de que terão uma calorosa acolhida. Agora, existe a televisão em muitas casas para bailhador urbano, o caboclo. Se e são poucos os que não interrompem suas lesas por alguns instantes para ouvir a mensagem que a Rainha Elizabeth II transmite a seus suditos na noite de Natal.

COSTUMES TRADICIONAIS

Nos hotels, assim como nos lares, as salas são decoradas com papéis coloridos e louros. E' um velho costume de Natal que sob um ramo de pinheiro os hóspedes tem permissão de beijar a dama de sua escolha. Em quase todas as casas, hotels e restaurantes existem uma árvore de Natal. Vão desde as pequenas, que fornecem uma atrativa decoração de mesa, até as árvores gigantes que quase alcançam o teto, seus ramos cheios de presentes. Há apenas mais de um século que as árvores de Natal foram introduzidas na Grã-Bretanha. Um encantador e muito mais velho costume, o Kissing Bough, está agora sendo revivido em algumas partes do pais. Suas guirlandadas de folhas verdes com velas acesas sempre chamam a atenção por sua beleza simples.

Entre as muitas arvores de Natal naturais que adicionam beleza aos dias umidos de dezembro destacam-se a da Catedral de São Paulo no coração da City de Londres, e a da Trafalgar Square, onde todos os anos uma gigantesca árvore da Noruega, enviada com oferta anual aos londrinos em memória de uma estreita aliança, cintilada ao lado dos chafarizes.

Perto, na Igreja de St. Martin-In-the-Fields, existe uma outra árvore. Este ano o prefeito de Oslo acenderá, em 21 de dezembro, as lâmpadas de árvore norueguesa. Depois disso, reunir-se-ão alguns grupos corais durante muitas noites para cantar cantigas de Natal à volta das árvores.

Vinte de dezembro é uma grande data londrina. Nesse dia o circo vem à cidade. O famoso circo de Bertram Mills permanecerá em Olympia até fevereiro, e a Rainha e o Duque de Edimburgo assistirão à representação do conhecido circo, o de Tom Arnold, inaugura suas funções no dia 24 de dezembro na ampla arena Harringway, ao norte de Londres.

A PANTOMINA

Outra diversão tradicional no Natal é a pantomina, uma representação de música e dança, vagamente baseada em algumas canções de ninar inglesas, com o principal Galan que é uma jovem e uma Dama que é um comediante masculino. E' representada em quase todos os teatros da Grã-Bretanha, algumas vezes ficando em cartaz até fevereiro. Hoje, que os shows sôbre o gelo são tão populares, muitas pantominas são apresentadas sôbre patins. Assim, em Wembley, os visitantes poderão ver «The Babes in the Wood» representada sôbre o gelo e no Empress Hall, Earls Courts, «Dick Whittington and his Cat».

Entre as diversões teatrais especiais para as crianças há o eterno «peter Pan» com Peggk Cummings no papel principal e, no Royal Festival Hall, «Where the Rainbow Ends», de Roger Quilter, com o dançarino Anton Dollin como São Jorge.

O envio de cartões postais é agora quase universal. Contudo, esse costume começou na Grã-Bretanha há uns cem anos, quando, em 1946, John Calcott Horsley, «inventou» o primeiro cartão postal para o Natal.

As cantigas de Natal são outra característica da vida inglesa. Escutamo-nas cantadas por crianças ou pelos coros das igrejas locais, na porta de casa assim como nas catedrais e nas igrejas em todo o pais. Na Universidde de Oxford no dia de Natal eles cantam a antiga canção de Natal **Boar's Head**. No Queen's College essa canção acompanha a entrada triunfal de uma cabeça de javali toda decorada. Diz-se que esta cerimonia começou há muitos anos quando um estudante qua passeava pelos bosques foi atacado por um feroz javali enquanto estudava Aristóteles. Rápidamente enfiou o volume pela goela da besta, sufocando-a. Essa vitória contra a morte certa tem sido celebrada desde então pelos membros do Colégio na ceia de Natal.

CENARIO GLORIOSO

A Igreja de São Paulo em Kensington realiza seu serviço religioso do Natal à luz de velas. Muitas igrejas, incluindo a antiga São Bartolomeu, na City de Londres, realiza o serviço religioso das **Nine Lessons e Carols**. Agora, talvez, estes serviços são realizados com maior beleza ou com cenários mais gloriosos do que na vespera do Natal dentro da capela do King's College de Cambridge, toda iluminada a vela. Há concertos de **carols** também dados pela Royal Choral Society e a Goldsmiths' Choral Union no Royal Festival Hall, Londres. Ambos atraem grande publico, que se juntam alegremente ao canto.

Em algumas partes do campo inglês podemos ainda ver a performance de uma peça sôbre mûmias. Este costume vem dos antigos dramas de fertilidade, e os aldeões passam os versos de boca em boca de geração a geração. A peça apresentada por um grupo de atores ambulantes em Overton, no condado inglês de Hampshire, tem, pelo menos, mil anos. Os artistas usam roupas fantásticas feitas de velhos vestidos. As «mûmias» também representam na pequena aldeia de Alderley, em Cheshire; em Chipping Campeden, Gloucestershire; na Broadway, Worcestershire; em Eynsham, Oxfordshire; e em Sunningwell, Berkshire.

CURSO DE BOLSISTAS — Sob o patrocinio do INEP, do Ministerio da Educação, realizou-se êste ano, mais um curso de desenho e trabalhos manuais do Setor de Educação Pre-Vocacional. As bolsistas são, tôdas, professôras dos Estados. As concluintes de 1955, foram as professôras Maria Ana de Oliveira (Goiás); Benedita Silveira (Maranhão); Mirtes Perrissé (Rio de Janeiro); Nair Canabarro Lucas (Rio Grande do Sul); Lindinaura Alves (Paraiba); Maria Zélia Silveira (Ceará); Helena Perris Turon (Rio de Janeiro) e Maria José Ferraz Gouminho (Pernambuco). A diretora do curso do INEP foi a professora Asteobela Frederico.

Decorações Originais SOARITA Sugestões. - Preços moderados
Telefone 37-6963

Remodelada a Frota do Lloyd

Velhos navios serão transformados em aço novo — Servirão o Brasil sob outras formas — A venda onze vapores do Lloyd

Conforme já foi divulgado, o Lloyd Brasileiro vai vender onze navios da sua frota, em conjunto ou separadamente, já tendo aberto a respectiva concorrência publica. Trata-se de unidades obsoletas, cujas condições não mais lhes permitem navegar em condições de segurança e economia. Com efeito, uma delas já singrava os mares quando ainda governava o império do Brasil Sua Majestade Dom Pedro Segundo! E' o «Mearim», construido na Inglaterra em 1885 e que completou assim seus 7 decênios - idade inteiramente anti-econômica para qualquer navio.

Em segundo lugar empatam o «Urú», também de origem inglêsa, e o «Curitiba», alemão, ambos lançados ao mar na época do govêrno Rodrigues Alves, em 1905. Estes portanto, alcançaram «apenas» 40 anos...

Cinco vapores datam do govêrno Afonso Pena — o «Murtinho» e o «3 de Outubro», da Inglaterra, e o «Joazeiro» e «Jaboatão», todos de 1907, e o «D. Pedro II», de 1908, ainda lançado na Inglaterra. Dois foram construidos na Alemanha em 1912, ao tempo do marechal Hermes, o «Almirante Jaceguay» e o «Maranguape»; e finalmente, como Benjamin dessa verdadeira frota-fantasma, temos o «Guaraloide», construido na França em 1919, sob o govêrno de Delfim Moreira.

PREFERENCIA PARA VOLTA REDONDA

Como é natural, esses navios servem apenas como «ferro velho». De fato, o edital de concorrência estabelece o preço-base para venda de acôrdo com as «toneladas estimadas de sucata de aço doce e de metais», sendo a avaliação mais baixa a do «Guaraloide», que vale apenas Cr$ 669.000,00, e a mais alta a do «Mandu», com Cr$ 5.703.700,00. Este último, aliás, é o maior dos vapores postos à venda, com uma tonelagem de 6.585, sendo o menor o «Murtinho», com apenas 1.106 toneladas.

As propostas para compra serão recebidas na Diretoria de Abastecimentos do Lloyd Brasileiro até às 17 horas do dia 16 do corrente, para serem abertas às 11 horas do dia seguinte. Poderão conter ofertas para navios isolados, grupos de navios ou ainda a totalidade do lote, devendo os interessados depositar na Tesouraria do Lloyd, até à véspera da concorrência, a caução de cem mil cruzeiros para cada navio. O vendedor terá 48 horas para pagar o preço total, e 30 dias para retirar os navios das águas da Ilha do Mocanguê.

Estabelece ainda o edital que em igualdade das propostas, terá preferência a Companhia Siderúrgica Nacional. Os velhos navios do Lloyd poderão assim desaparecer no alto forno de Volta Redonda, para transformar-se novamente em aço destinado a servir em outros setores ao progresso do Brasil, que ajudaram a impulsionar durante tantos anos.

Concedido abono ao pessoal do IBGE

Foi concedido um abono especial aos servidores dos quadros da Secretaria Geral do Conselho Nacional de Estatistica. Nesse sentido, a Junta Executiva Central dêsse órgão do IBGE, em sua reunião semanal baixou uma Resolução, fixando as normas referentes a êsse beneficio, tendo em vista as conclusões do estudo meticuloso que sôbre o assunto foi levado a efeito.

Exposição Burle Marx

Burle Marx realizará, no Salão de Exposições do Copacabana Palace, uma mostra de plantas e arranjos de Natal, cuja venda reverterá em beneficio das obras da União Noclista Brasileira.

A exposição terá lugar entre 15 e 21 do corrente mês, custando apenas vinte cruzeiros a entrada.

Só receberá o funcionário que votou

O Secretário Geral da Administração da Prefeitura, sr. José Emidio de Oliveira, esclareceu que só aqueles que votaram nas últimas eleições poderão receber vencimentos.

O pagamento dos servidores municipais terá inicio no próximo dia 13.

— XLI —

FRONTEIRAS DO BEM E DO MAL

Por ANA LÚCIA

Os dias que se seguiram à noticia foram de verdadeiro inferno, porque a todos os momentos apareciam novos detalhes e tivemos, além de tudo, de enfrentar a ira de muitos desses homens, apresentados ao publico sob o ângulo que mais lhes feria a vaidade — meros joguetes na mão de uma mulher bonita.

Verinha foi obrigada a depor novamente e seguiram-se diversas acareações entre ela e muitos dos que, já ao a, eram considerados suas vitimas.

A principio, ela não levava muito a sério as acusações e a publicidade em torno do caso mas, aos poucos se foi ressentindo com tudo isso, terminando por cair em profunda abatimento.

x x x

O detetive não voltara a visitar-nos e um dia, muito delicadamente, procurou conversar comigo a respeito dos ultimos fatos, deixando entrever claramente, no fim da conversa, que não podia mais pensar em qualquer romance com Verinha.

— A senhora compreende, D. Alberta, que eu não poderia, por mais que me esforçasse, esquecer tudo isso. Tôdas as vezes que ela demorasse um pouco mais na rua, ou que olhasse, mesmo sem o querer, para outro homem, a suspeita viria ferir-me.

Ora, eu também não poderia passar a vida vigiando minha mulher, mesmo porque isso seria um insulto.

Ha, de fato, homens que, ao perdoar, esquecem e continuam. Mas eu sei que não poderia fazê-lo. Não viveriamos em paz um único momento...

Abstive-me de contar a minha irmã essa conversa. Não queria chocá-la mais. Aguardaria que se passassem, mais alguns dias, que ela se acalmasse mais, para então, dizer-lhe o que ocorria.

De minha parte, creio mesmo que fiquei satisfeita com o rompimento. Não me agradava a facilidade com que Verinha se empolgava por um homem e, ainda, não gostaria que ela se ligasse a um detetive. Sempre tive prevenção com o pessoal da policia, embora, se alguém me perguntasse por que, não soubesse explicar.

x x x

Já estava prestes a terminar a licença que eu obtivera na repartição e eu estava sèriamente empenhada em conseguir minha transferência para qualquer outro lugar, a fim de furtar Verinha ao ambiente de hostil curiosidade que se formara em torno dela.

O detetive continuava a tratar-nos com muita consideração, tudo fazendo para desviar de minha irma as atenções da imprensa, mas evitava cuidadosamente ver-se á sos comnosco.

Já não havia mais depoimentos a tomar, tôda a vasta rede de chantagens fôra desbaratada e o publico fartara-se de detalhes sôbre a sordida historia e eu ainda não me refizera do choque que tudo aquilo me causara, quando sobrevelo o mais terrivel de tudo.

x x x

Uma tarde, eu precisara ir á repartição, para tomar conhecimento da decisão sôbre um pedido de remoçao que eu havia feito e, por isso, aproveitara a ocasião para marcar hora no cabelereiro.

Vérinha não quisera acompanhar-me, dizendo que preferia não sair de casa, pois ainda não se refizera dos últimos acontecimentos e não queria ser alvo da curiosidade de ninguém.

Não insisti muito com ela, pois preferia mesmo ir só, porque bem sabia que teria de contar, com minúcias, aos colegas, tudo o que êles estavam cansados de saber.

As criaturas, talvez inconscientemente, são cruéis em sua ânsia de emoções e não compreendem o quanto, ás vêzes, nos machucam quando nos obrigam a reviver, para satisfazê-las, os maus momentos do passado.

x x x

Demorei mais do que esperava no cabelereiro, pois marcara hora em uma casa onde não era conhecida, para evitar novos interrogatorios de curiosos.

Havia muito não cuidava dos cabelos e a permanente tomou bastante tempo, de sorte que fui quase a última freguesa a deixar o salão.

Ao chegar a casa, estranhei encontrar o apartamento ás escuras, pois não era costume de Verinha sair deixando as luzes apagadas.

Fui diretamente ao quarto de minha irmã, que, deitada, dormia profundamente, ao que parecia, pois nem se moveu quando eu acendi a luz.

Como havia mudado o côrte do cabelo e o penteado, sacudi-a, para acordá-la e mostrar-lhe as novidades.

Quando a toquei, não pude reprimir um grito de horror. Estava gelada.

Morta.

(Continua)

A matrona intrigante assassinou o contraventor

COISAS DO CHIQUINHO

— Olá, Chiquinho Maluco, como vamos de pança burguesa, com o feijão a ... Cr$ 20,00 o quilo?

— Mesmo, já resolvi o meu problema de miséria, da fome...

— Já vem besteira!

— Na verdade, índio de peninha emplumada, a invenção é da dos diabos.

— Consome essa imaginação das alturas. Sim, porque do seu cérebro coisa boa não pode vir.

— O processo é muito simples. Basta quebrar a vitrina de um restaurante...

— Ora bolas! Loquinho, louquinho...

— Brincadeira, índio das tiriricas. Como vai o comissa Brito Pereira, o Dr. Xulé, segundo o investiga Craveiro?

— Você tem cada uma, Chiquinho Maluco!... Doutor Xulé...

— Onde anda o tal dr.? Isso é que eu desejo saber.

— Na Delega de Costumes, pegando mulher, como é de seu ofício, graças a Deus.

— Esta você errado. O dr. Xulé é o chefe da Seção de Diversões. A do Meretrício pertence a outro comissa.

— Então, e com o dr. Xulé que eu quero conversar mesmo. Vou pegar o bruto pelo pé, lavado ou sujo.

— Como assim, Chiquinho Maluco?

— O comissa Brito Pereira parece até que desencarnou para a turma dos clubes da cidade.

— Fecha boca, negumno.

— Quer boca, quer nada! Tenho a impressão de que êle está dominado por um desgosto que o deixa assim no ar, indiferente a tudo.

— Será por causa da falta dagua?

— Que água, aguinha! Êle é lá disso?

— Então por que será?

— Não sei, Índio. O certo é que a sua excessiva displicência pela fiscalização nos clubes carnavalescos ou não carnavalescos já está dando o que falar.

— Não me lo digas, manito!?

— Na bujinja. Sua indiferença é tanta que há uma roleta no Clube dos Estados fazendo os quindins de noia em cima de uns parceiros.

— Virgem mãe! Papagaios!

— E a displicência do rapaz é tanta também, que o Clube do Sossego há muito que está carteando cada banca...

— Ih! Pipigaios!

— Pois é. E o indiferentismo é tanto (doença no duro, Índio!, que os Embaixadores, Independentes, Turunas de Monte Alegre, estão dançando ao som de umas fichinhas...

— Chega, Chiquinho Maluco!

— Chega uma ova! Eu não sou roleta Índio bravo.

— E eu na miséria, Chiquinho Maluco!

— Porque você quer. E' só dizer assim: comissa Brito Pereira, dr. Xulézinho, eu posso fazer parte do seu indiferentismo?...

Quanta loucura!

ESCRITÓRIO NA CINELANDIA

Aluga-se um conjunto de salas, com 2 telefones e extensões. Tratar pelo telefone 25-9865.

COLUNA SINDICAL

ALFAIATES EM NOVA «MESA-REDONDA»

No dia 14 do corrente, às 16 horas, no Departamento Nacional do Trabalho será realizada uma nova «mesa-redonda» entre dirigentes do Sindicato dos Oficiais Alfaiates e Costureiras e representantes dos empregadores, a fim de ser reiniciado os debates em tôrno do aumento de salário da referida categoria profissional.

ELEIÇÕES PARA DELEGADO NA FEDERAÇÃO DA CONSTRUÇÃO CIVIL

Serão realizadas, no dia 16 do corrente, no Sindicato dos Trabalhadores na Indústria da Construção Civil, as eleições para Delegado junto à Federação dos Trabalhadores na Indústria da Construção Civil. No pleito concorrem dois candidatos, que são os senhores Arnaldo Rodrigues Coelho e Alvaro Buruti, respectivamente procurador geral e secretário daquele órgão de classe.

PESCADORES NO D.N.T.

O Departamento Nacional do Trabalho, marcou para o dia 12 do corrente, às 16 horas, uma «mesa redonda» entre o Sindicato dos Pescadores e representantes patronais, a fim de estudar as justas reivindicações daqueles trabalhadores.

NOVA DIRETORIA NO SINDICATO DOS GRAFICOS

Realizou-se ontem, no Sindicato dos Trabalhadores na Indústria Gráfica, as eleições para renovação da diretoria, conselho fiscal e representantes junto à Federação a que está filiado. No pleito apenas uma chapa concorreu, a qual era encabeçada pelo sr. Amadeo Romita, e até a hora que encerravamos os nossos trabalhos a apuração não tinha chegado ao seu término.

NOVA SEDE PARA OS METALURGICOS

A diretoria do Sindicato dos Trabalhadores nas Indústrias Metalúrgicas, deverá convocar para os primeiros dias da semana que vem, uma Assembléia Geral Extraordinária, que terá como principal objetivo estudar as bases para a aquisição de uma nova sede própria.

BANCÁRIOS LUTAM POR SEDE PROPRIA

A diretoria do Sindicato dos Trabalhadores em Bancos, vem de organizar um interessante concurso em benefício da construção da sede própria.

O concurso, que teve seu início em novembro próximo passado e deverá terminar em 31 de janeiro vindouro, consiste na campanha de sindicalização em massa, e aos sócios que mais se destacarem serão distribuidos valiosos brindes.

Atenção! Muita Atenção!

DINHEIRO

Grande Companhia possuindo algumas vagas para serviço externo bem remunerado, com liberdade de horário, aceita pessoas ativas e de boa aparência que disponham de algumas horas diàriamente. A orientação técnica é dada, gratuitamente, por pessoas de competência comprovada, o que muito facilita o trabalho. Possibilidade de ganhar mais de Cr$ 12.000,00 por mês, além de promoção para os que se distinguirem.

Tratar, diàriamente, à Rua São José, 90 - 2.º pavimento, com o inspetor de plantão. Os interessados deverão trazer êste anúncio e uma fotografia 3 x 4.

A um ano do centenário a Sociedade Propagadora das Belas-Artes

A Sociedade Propagadora das Belas Artes e o Liceu de Artes e Ofícios, por ela mantido — um e outra com valiosos serviços prestados à educação e à cultura no Distrito Federal — estão em plena comemoração de seu 99.º aniversário.

A Sociedade, como se sabe, foi fundada em 23 de novembro de 1856 por Francisco Joaquim Bethencourt da Silva, então engenheiro do Império. Junto com ela surgiu o Liceu, inicialmente mantido pelo aluguel das salas do prédio da Sociedade, no largo da Carioca, e mais tarde, depois da desapropriação do edifício, ajudado por uma subvenção anual de um milhão e cruzeiros, aumentada, há poucos anos, para dois milhões.

O LICEU, A GRANDE OBRA

O Liceu de Artes e Ofícios é considerado a grande obra da Sociedade Propagadora das Belas Artes. Educacional contou, entre seus alunos, com figuras mais tarde transformadas em grandes artistas, como, entre dezenas de outros, Vitor Meireles, Eliseu Visconti, Osvaldo Teixeira, Carlos Osvaldo, Estevão Silva, Armando Viana, Manuel Faria, Moraux, Belmiro e Pinto Perez. Por lá passaram personalidades como o marechal Hermes da Fonseca, o general Newton Cavalcanti, o desembargador Gabriel Arruda, o procurador Josino de Medeiros, o almirante Américo Villarinho e o diretor da Fazenda Nacional, sr. Eduardo Lopes Rodrigues.

ENSINO GRATUITO E MAIS DE DOIS MIL ALUNOS

No Liceu estudam, quase dois mil e duzentos alunos. E mais estudante não há, ali, segundo explicação dada pelo diretor do estabelecimento, o professor Alvaro Paes de Barros, por falta de espaço para abrigar maior número deles — falta de espaço que por certo deixará de constituir problema quando ficar pronta a nova sede do Liceu, a ser construida na rua Santana, em terreno doado pela Prefeitura.

Entre os alunos, cuja idade varia dos 14 aos 70 anos figuram muitos militares — todos estudantes, de acôrdo com o testemunho do diretor.

Morto ao sair do Pronto Socorro

Benedito Gonçalves Fontes, com 35 anos presumiveis, matriculado no Albergue Boa Vontade, sob o numero 71.928, na tarde de ontem, após ter sido medicado no Hospital Marechal Souza Aguiar foi atropelado e morto na Praça da Republica, em frente ao numero 89.

Ao local compareceu o comissário Roldão, de serviço no 10.º Distrito Policial, que solicitou o comparecimento da perícia. Após as formalidades de praxe, o cadáver foi removido para o Necrotério do Instituto Medico Legal.

Prêsa em flagrante pelo próprio amante — Criava caso com todas as moças e senhoras da vizinhança

Brutal crime de morte ocorreu as primeiras horas da madrugada de ontem, à porta da casa n.º 219-A, da rua Francisca Zieze, cuja vitima foi o conhecido contraventor Edgar Freire, de 40 anos, que, ha mais de 10 anos, vinha bancando todo o jogo do bicho, dos contraventores que infestam o Largo da Abolição.

O FATO

Na noite de ontem, o contraventor Edgar Freire (40 anos, casado) dirigiu-se ao portão da residência 219-A, da rua Francisca Zieze, onde residem o investigador Mário Goulart e sua amante Marina Lancelotti (27 anos, desquitada), chamando o dono da casa para conversar. Sendo atendido pelo policial, relatou o contraventor que Marina fizera uma visita à sua esposa, residente em Ancheta, denunciando-o como sendo companheiro de uma jovem conhecida por «Dorinha». Mario poderou em têrmos brandos «Deixa isso prá lá, Edgar. E' coisa de mulher»... E nesse tom as coisas já se iam serenando quando Marina, surgindo na varanda, intrometeu-se na conversa.

ARMADA DE REVOLVER

Proferindo pesados impropérios e brandindo um revolver, interpelou o contraventor, afirmando que não tinha medo de ninguém, o que enfureceu Edgar, o qual desferindo violento ponta-pé no portão, penetrou no jardim da residencia, sacou da arma que portava, desferindo dois tiros contra Marina. Estes não atingiram o alvo, enquanto Marina, de arma em punho, respondeu com dois tiros, prostrando Edgar ao solo, gravemente ferido.

PRESA PELO AMANTE

Atraidos pelos gritos, acorreram os vizinhos ao local, tendo alguns mais expeditos providenciado socorros do Posto de Assistência do Méier e o companhecimento de uma guarnição da RP, que conduziu a domésticada, já presa em flagrante pelo seu amante, ao 23.º D.P., onde foi autuada na forma da lei. Em estado gravissimo, foi o contraventor removido para o Hospital Souza Aguiar, onde faleceu horas após.

COMPANHIA COLONIAL DE NAVEGAÇÃO

LISBOA

(Única Companhia Portuguêsa na linha do América do Sul)

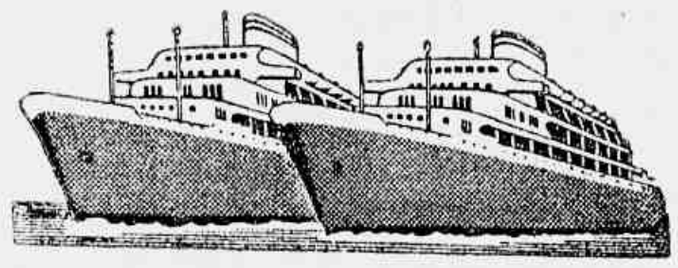

O MODERNO TRANSATLÂNTICO PORTUGUÊS

VERA CRUZ

Partirá em 11 de dezembro para:

SALVADOR, RECIFE, LAS PALMAS, FUNCHAL, VIGO e LISBOA

OUTRAS SAÍDAS:

	PARA O RIO DA PRATA	PARA A EUROPA
SANTA MARIA	18 de janeiro	28 de janeiro
SANTA MARIA	25 de fevereiro	5 de março
SANTA MARIA	3 de abril	13 de abril
SANTA MARIA	19 de maio	28 de maio

O máximo luxo e confôrto em tôdas as classes

Reserva de lugares em tôdas as AGÊNCIAS DE VIAGENS E TURISMO e nos Agentes Gerais:

COMPANHIA COMERCIAL E MARÍTIMA S. A.

Avenida Rio Branco n.º 4-B — Telef. 23-2930

RIO DE JANEIRO

onde se atenderão todos os passageiros e se prestarão informações sôbre eventual falta de lugares.

Semana da Marinha

As solenidades programadas para hoje

Em prosseguimento ao programa elaborado para a Semana da Marinha, dezenas de professoras da Prefeitura visitaram ontem à tarde, o Centro de Instrução Almirante Wandenkolk. Recebidas pelo comandante do Centro, capitão de mar e guerra Paulo Antonio Teles Bardy, percorreram todas as dependências do estabelecimento de ensino e, em seguida, foram homenageadas com um almôço.

— Integrando-se às comemorações da Semana da Marinha, estiveram em visita ao ministro Antonio Alves Câmara Júnior, todos os adidos navais creditados às representações diplomáticas estrangeiras. O general Jean Ducousso Tassel, decano dos adidos, dirigiu uma saudação à Marinha, tendo o titular da pasta agradecido a homenagem prestada à Armada, na pessoa do seu patrono, o almirante Marquês de Tamandaré.

— Para hoje, foi elaborado o seguinte programa:

As 11 horas será inaugurado o panificio Central da Marinha, na Avenida Brasil; em São João da Barra (Niterói) será realizada a cerimônia de inauguração de dependências da futura Escola de Aprendizes de Marinheiros; e em seguida o Diretor Geral de Engenharia da Marinha oferecerá um almôço às autoridades presentes; das 14 às 17 estará franqueada ao publico a seção naval do Museu Histórico Nacional; às 19,30 horas o professor Haroldo Lisboa da Cunha pronunciará uma palestra pela «Voz do Brasil»; às 21,30 horas a Associação dos Sub-Oficiais da Armada e o Humaitá Atletico Clube oferecerão aos associados, suas familias e às autoridades navais, uma festa dançante.

— A Comissão de Festejos da Semana da Marinha convida todos os membros da Ordem do Mérito Naval a comparecerem a cerimônia de entrega de condecorações aos povos agraciados, a ser realizada no próximo dia 13, junto à estátua do Almirante Marquês de Tamandaré na praia de Botafogo.

LIVRARIA FRANCISCO ALVES

LIVREIROS E EDITORES

RUA DO OUVIDOR 166 — Rio

FUNDADA EM 1854

ARNO VOIGT INFORMA DE TUDO UM POUCO

RÁDIO

* * *

CONCURSO "RAINHA DO RADIO DE 1956"

CANDIDATAS INSCRITAS

Até o momento [illegible] estão inscritas as Candidatas [illegible] Rádio de 1956, as quatro últimas pelos grupos [illegible] os nomes das senhoritas Maycok Veiga Lima e Marília [illegible] Leonardo, Dulce de Andrade, Fátima Dias, Elza de [illegible], Maria de Lourdes, Maria Célia Gloria Campos, Dulce Martins, [illegible] Maria Célia Maia Carbonelle.

O APOIO DAS FABRICAS DE DISCOS

Uma das principais exigências do Concurso da Rainha, em Belo Horizonte e em São Paulo, apresentou algumas dificuldades para as representantes do certame da A.B.R., o bom apoio "bolos" e [illegible] de propaganda que garantirão cinco dias de suas vidas [illegible] título de certame, que absorve enquanto [illegible] nas emissoras para o engrandecimento do Hospital do Servidor [illegible].

INSCRIÇÕES

As inscrições para o concurso "Rainha do Rádio de 1956", estão [illegible] inscrições das candidatas na sede da Associação Brasileira de Rádio, na [illegible] Ano, 47, 6.º pavimento, até o dia 15 de janeiro de 1956. Podem concorrer os fãs de "Cantores do Rádio", [illegible] artistas brasileiros. Tem como os artistas oferecidos [illegible] ao país que trabalham, obrigatoriamente, nas emissoras [illegible].

* * *

EMILINHA BORBA E ÂNGELA MARIA REUNIDAS NUM ESPETACULO

O grande espetáculo de amanhã, às 21 horas, no João Caetano, em prol do Natal do marinheiro, além da [illegible] Emilinha Borba, Angela Maria, Nelson Gonçalves, Jorge Veiga, Ismênia Filho, Zé Fidelis, Ema D'Avila, Carmelia Leonardos, Manezinho Araújo, [illegible] Silvinha Telles, Chocolate, Manuel Barcelos, Arlindo Rodrigues, Humberto Teixeira, Paulo Gracindo e muitíssimos outros artistas e astros do nosso Rádio, reunir-se-ão pela primeira vez em [illegible] Emilinha Borba e Angela Maria. Todos esses [illegible] artistas das grandes emissoras prestarão belo benemerência [illegible] da quarta, trabalhando em prol do Natal de seus [illegible].

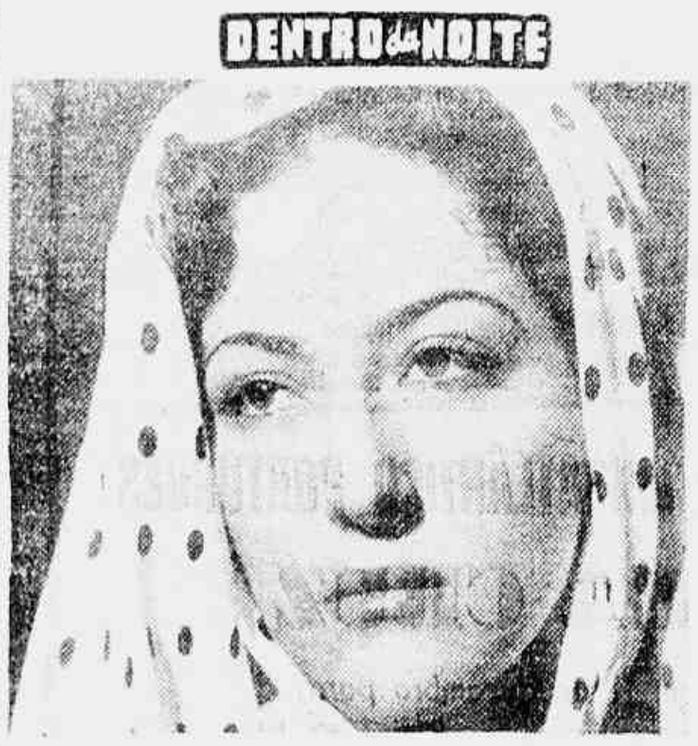

Norma Fernandes reclamou que ainda não publicamos o seu (dela) regresso às plagas cariocas. Reclamação dessa espécie é gravíssima e assim, apressamo-nos em dizer: Ela está aqui para atuar em rádio, TV e "boite", e estampamos o retrato com "pedi-vrée" e tudo. Está satisfeita agora, Norminha? E seus admiradores, também?

Tremendo! O relâmpago está batendo. Aeroplanos. Uma vez mais a [illegible] nos chama: Arnaldo é uma vez vai fazer [illegible] reportagem [illegible] "tempo mantendo estável".

E [illegible] Paulo Gil, sobre o [illegible] com uns [illegible] que estão [illegible] para que fim servirão, nossa [illegible] "bolinha" e [illegible] à "tarrafinha" que, dizia, lhe causou [illegible].

E [illegible] mistérios, nossos bons [illegible], [illegible] "mais ou menos" vão [illegible] brigar pouco [illegible] dizer "boa noite" [illegible] [illegible] muito "contra" [illegible] espetáculo...

Depois [illegible] combinação começamos [illegible] gente do mais [illegible] Botafogo um "petisco" com Chocolate e [illegible] com Emilinha Borba [illegible] em companhia do velho Assunção.

Partimos para Copacabana. Lamas e "Brasil", mas como nosso [illegible] recomendado estava com fome [illegible] de [illegible] [illegible] Lamas, em primeiro [illegible] [illegible] [illegible] restaurante chinês que funciona no Sex-Club [illegible], de boa memória quando se reunia naquele local o Clube [illegible] Vicente Ismerchat. Ainda [illegible] excelente e [illegible] Aliás isto restaurante chinês é **sui generis**, pois o dono é [illegible] o **maitre** é russo e a cozinheira cearense. De chinês, só o [illegible] e este ainda é falsificado.

Lugares [illegible], e o nosso cronômetro [illegible] momento, nos [illegible] no bar "São Paulo Quatrocentão", na Galeria Alvear, que é agora [illegible] de Hélio Fernandes, irmão de nosso companheiro.

Ler [illegible] nosso [illegible] e o [illegible] é [illegible]. Tá bom, deixa... O resto do dia era: Chocolate de [illegible], um "troço" feito de [illegible], amendoim, castanha do Pará feito de [illegible] e **muito** de dendê. Complicado, mas gostoso. Dizem que levanta o ânimo de qualquer [illegible] que esteja triste. Comida belíssima!

Depois de [illegible], [illegible] fazer direção no bar, no começo da Av. Atlântica, ponto de reunião de artistas e não artistas. Esta [illegible] nesse [illegible] que o antigo Praça Tiradentes. Tudo [illegible] mesmo mais ou [illegible].

Encontramos, no entanto, também boas [illegible], e Chiara, o [illegible] Imperial e Dacar Filho, contando "anedotas velhas" [illegible] aqueles elementos pelo Américas do Sul [illegible] falavo de [illegible] [illegible] [illegible] Vimos a [illegible] Zaira Ribeiro, que nos [illegible] [illegible] de longe, [illegible] [illegible] [illegible] com a qual teve uma divergência qualquer. Apareceu no mesmo [illegible] [illegible], quando saiu [illegible] "certo amigo" de luvas [illegible]. [illegible] [illegible]? Com [illegible] [illegible], e de **luvas**? Bah, só [illegible] [illegible] Ângelo Ribeiro devorava um bife **à la** [illegible] e o [illegible] [illegible] [illegible], bebendo e [illegible]; [illegible] [illegible]? [illegible] Não se [illegible]!

Permanecemos, então, lá mesmo conversando, como [illegible] seu "Chefe" [illegible] e ele nos recordou Dolly [illegible] em Buenos Aires. Ela ela! [illegible]. Queremos [illegible] dizer [illegible] em [illegible] dólar, o "real [illegible] como". [illegible] nos escreveu [illegible] [illegible] Antônio [illegible] deve chegar [illegible] [illegible] dias [illegible] Rio [illegible] [illegible] [illegible]

A HISTORIA DE HOMENS E MULHERES QUE DEVIAM VIVER UMA EXISTENCIA EM CADA MOMENTO DE AMOR!
CINEMASCOPE
WARNERCOLOR
QUAL SERA O NOSSO AMANHÃ?
DIREÇÃO DE RAOUL WALSH • "Bataille au ciel" • COMPLEMENTO NACIONAL
2ª FEIRA
HEFLIN - RAY - FREEMAN
NANCY DAVIS - JAMES WHITMORE - RAYMOND MASSEY
DIXON - HUNTER - MALONE - FRANCIS
AZTECA 2-4-7.10-10 H
CARUSO 2-4.45-7.30-10.15
PAX 2-4.45-7.20-10 H
IMPERATOR 2-4.40-7.20-10 H.
SÃO PEDRO 3-6-9 H
COLISEU 3-6-9 H
PROIBIDO ATÉ 14 ANOS

COLUNA MÉDICA

DR. RUBENS FRANCO

Bronquite

A BRONQUITE é uma velha e espalhada doença. Em todos os quadrantes da terra existem casos de bronquite.

A inflamação dos brônquios pode ser determinada por processos infecciosos e por agentes irritantes. O fumo e as poeiras são entre estes últimos por que maior dano causam aos brônquios. Os focos dentários, tão espalhados e tão mal cuidados, determinam varios casos de bronquites. E' inútil tomar xaropes e outros medicamentos se não forem removidos esses agentes causadores. Todo portador de bronquite com tendência a cronicidade deve ir inicialmente ao dentista. Só depois de removidos esses focos o tratamenoo terá eficácia.

As amigdalas tambem têm forte atuação nos processos de bronquite. Para que seja feito um honesto e eficiente tratamento deve o paciente apos ter sido examinado pelo dentista, procurar um medico de olhos, ouvido e garganta. Ai talvez sejam encontradas as causas desconhecidas e que não permitam a cura.

As vegetações adenoides e os polipos, de pácil extração, quando não localisados impedem e desorientam o tratamento. E muito comum encontrar doentes que se queixam de sofrerem de bronquite ha muitos anos. E' que de modo geral só se trata, ram tomando xaropes. A bronquite asmatica tem tambem suas causas toxicas. Deve o proprio doente observar os fatos que precedem o acesso, pois so assim o medico tera possibilidades de localisar o agente causador da alergia. Tratar da Bronquite não é so tomar Xaropes. Trata-se de uma doença que antes de tudo deve ser estudada. Todos os fatores possiveis como os que citamos devem ser removidos e tratados. Os Antibióticos devem ser os ultimos medicamentos a serem usados e não os primeiros como vulgarmente acontece. O fumo é nocivo e deve ser pelo menos diminuido. O fator alimentar é de grande efeito, pois bem alimentado, o paciente reage melhor e a avitaminose tambem é fator de Bronquite.

TINTAS FINAS COMÉRCIO INDÚSTRIA Ltda.
Esmaltes — Oleos — Vernizes — Ferramentas para pintores e todos os artigos para pintura. Não comprem sem consultar o
CASA DAS TINTAS FINAS
RUA BUENOS AIRES 37 — FONES 52-7119 e 52-3325

CINEMA

(CONCLUSÃO DA 6ª PÁGINA) vem recebendo do público e da crítica pelas brilhantes atuações como em «Pão, amor e Fantasia» e «Pão, amor e Ciume", ao lado da fabulosa Gina Lollobrigida.

Aguardemos pois o lançamento de tão esperado filme «E' Proibido Roubar» com Adolfo Celi, em um grande circuito liderado pelos cinemas Art Palácio — Rivoli e Presidente.

CARTAZ

«ALMIRANTE CANARIS» no Pathé (do meio,dia às 22 horas) e no Presidente — Art Palácio — Santo Afonso — Para Todos e Mauá, das 14 às 22 horas e no Palácio Higienópolis, das 15 às 21 horas.

«MOGWLI, O MENINO LOBO», do meio-dia às 22 horas.

«SINFONIA CARIOCA», no Plaza do meio-dia às 22 horas) e no Azteca — Caruso-Copacabana — Astória — Ritz — Nacional — Olinda — Colonial — Imperator — Primor — Haddock Lobo — Mascote — Coliseu — São Pedro — Rosário — Marajá — Vaz Lobo — Baronesa — Fluminense e Guaraci, das 14 às 22 horas.

«A PAIXÃO DE UMA VIDA», em Cinemascope no Rex — São Luiz — Rian e Carioca, em horário especial das 14 às 21,45 horas.

«SANGUE AVENTUREIRO», em Cinemascope, no Metro-Passeio (do meió-dia às 22 horas) e no Metro-Copacabana e Metro-Tijuca, das 14 às 22 horas.

«A FAVORITA DE FELIPE II», em Cinemascope, no Palácio — Roxy — Madrid e Santa Olice, das 14 às 22 horas.

«BARNABÉ VIRA MULHER", no Vitória — Copacabana — Miramar — Pirajá — Tijuca — Botafogo e Maracanã, das 14 às 22 horas.

«MASSACRE TRAIÇOEIRO», no Odeon — Alaska — Ipanema — Lebion — America — Abolição Bonsucesso e Moça Bonita, das 14 às 22 horas.

«NÃO HÁ CRIME SEM CASTIGO», no Império — Floriano — Avenida — Madureira e Leopoldina, das 14 às 22,20 horas.

«VIOLETAS IMPERIAIS», no São José, das 14 às 22 horas.

«A MORTE RONDA O ESPETÁCULO», em Cinemascope, no Pax, das 14 às 22 horas.

«ALMAS EM PECADO», no Alvorada, das 14 às 22 horas.

«O TESOURO DO MAR», no Ideal e Mem de Sá, das 14 às 22,20 horas.

«CAVALEIROS DA SELVA» e «VINGANÇA INEXORAVEL», no Iris, a partir das 14 horas.

«FLECHAS EM CHAMAS» e «RUMO AO PACIFICO», no Marrocos, a partir da 1s4 horas.

«UMA VIUVA EM TRINIDAD» e «MALANDROS DA MARMELADA», no Olimpia, a partir das 14 horas.

«CHICO VIOLA NÃO MORREU», no Bandeira e Jardim, a partir das 14 horas.

«DELICIOSAS NOITES DE AMOR», no Rio Branco, a partir das 14 14 horas.

«A RONDA VINGANÇA» e «O TESOURO AFRICANO», no Catumbi a partir das 14 horas.

«RESGATE AÉREO», no Natal, a partir das 14 horas.

«FOGO DE PAIXÃO», no Politeama, a partir das 14 horas.

«FÚRIA ASSASSINA», no Vila Isabel, a partir das 14 horas.

«TESOURO PERDIDO DO AMAZONAS», no Paraiso, a partir das 14 horas.

«CHOQUE DE PAIXÕES», no Ramos, a partir das 14 horas.

«A GRANDE NOITE DE CASANOVA», no Santa Helena, a partir das 14 horas.

«ROCHEDOS DA MORTE», no Monte Castelo, das 14 às 22 horas.

«RENEGADO HEROICO», no Santa Cecilia, a partir das 14 horas.

«A GRANDE AUDÁCIA», no Penha, a partir das 14 horas.

«O PRIMO DO CANGACEIRO», no Meier e Marabá, a partir das 14 horas.

«MUNDOS QUE SE CHOCAM» e «UM RAPAZ DO OUTRO MUNDO», no Novo Horizonte, a partir das 14 horas.

«ARIZONA VIOLENTA», no Moderno, a partir das 14 horas.

«A BESTA NEGRA», no Realengo, a artir das 14 horas.

«O MORRO DA TRAIÇÃO» e FÚRIA ASSASSINA», no São Jeronimo, a partir das 14 horas.

«DISQUE M PARA MATAR», no Marajó (Jacarepaguá), a partir das 14 horas.

EM NITEROI

CENTRAL — «A Favorita de Felipe II», em Cinemascope, das 14 às 22 horas.

RIO BRANCO — «Vulcanos e «Nodos Infamante, a partir das 14 horas.

IPEON — «Não Há Crime Sem Castigo», das 14 às 22,20 horas

IMPERIAL — «Morro da Traição», a partir das 14 horas.

MANDARO — «King Kong», a partir das 14 horas.

GRILL DO CASSINO — «A Casa Outras, das 14 às 22 horas.

SÃO BENTO — «Sinfônia Carioca», das 14 às 22 horas.

CASSINO — «Atraiçoados», das 14 às 22 horas.

PALACE — «Tigres Voadores», a partir das 14 horas.

SÃO JORGE — «Atraiçoados», das 15 às 21 horas.

HORIZONTAIS: 2 — Fazer; 4 — Verão; 6 — Gomas; 7 — Nsos; 8 — Cabeça.

VERTICAIS: 1 — Misturadas; 2 — Olfato dos cães (pl.) 3 — Girar; 4 — Cão; 5 — Cabeça.

Correspondência para NELSON (Cruzadas) — Red. da GAZETA DE NOTICIAS.

A cidade se diverte

O QUE VAI PELO "DEMOCRATICOS"

Juca Fialho

A agremiação da rua do Riachuelo, vem aprimorando todos os preparativos para o reinado de «Momo» de 1956.

O grêmio alvi-negro está este ano de vento em popa.

Estaremos lá, na proxima feijoada.

NOS FENIANOS

Está em grande movimento a diretoria dos «Gatos» para o carnaval de 1956. Já programaram grandes festas para o seu grito de carnaval, que será dado na próxima semana.

RAINHA DOS INDEPENDENTES

Grande idéia teve a diretoria do Grupo dos Independentes lançando um sensacional concurso para eleger sua rainha. Devera ser reinado, pois já se encontram inscritas várias candidatas, que muito prometem Sabado último, a festa esteve ótima. Chico, Covero, Mesquita e o resto da turma estavam atarefadissimos. Porquanto o Palácio Encantado encontrava-se lotado.

CENTENARIO DOS TENENTES DO DIABO

A noite de São Silvestre será para os Tenentes do Diabo de grande importância este ano uma vez que eo Clube vermelho e preto completará seu centenario de fundação. A diretoria tida está se empenhando para o maximo do brilhantismo esta gloriosa data.

VITORIA DANÇAS

O popular Júlio, que sempre manteve grande amor ao carnaval, está organizando muito bem o clube da rua do Rezende, prometendo grandes bailes carnavalescos aos sábados.

ESTUDANTINA

A conhecida dupla Lino e Manoel, abriu seu carnaval em grande escala, auxiliado pelo «mestre Bengala».

SALVE O TUPI

«Mário Bico» vem dirigindo muito bem seu clube o Tupi, e já deu seu grito de Carnaval. Durante as festas realizadas o carnaval já impera.

DOENÇAS DA PELE
Sífilis — Tumores — Câncer — Eczemas — Varizes — Úlcera das pernas — Verrugas — Espinha: — Queda de cabelo
Dr. Agostinho da Cunha
Das 16 às 19 horas
ASSEMBLÉIA 95
Tels.: 42-1755 e 58-1059

Orf-Léne
TINGE MELHOR

DR. ADOLPHO STAERKE
CLINICA DE SENHORAS
LIVRE DOCENTE DA FACULDADE DO BRASIL
Consultório: RUA ASSEMBLÉIA 69-1.º ANDAR — TELEFONE 42-2803
Residência: RUA ADALBERTO ARANHA 88 — TELEFONE 48-5897

DR. BRANDINO CORRÊA
Doenças das Vias Genito-Urinárias, ambos os sexos
RUA MEXICO 11 - 2.º andar
Grupo 902 — Às 14 horas

PERNAS VARIZES ÚLCERAS ECZEMAS EDEMAS
Infiltrações duras Erisipelo e Flebites. Perturbações circulatórias das pernas
Dr. JOAQUIM SANTOS com 28 anos de prática trata sem operação e sem repouso. De 9 às 12 e 14 às 18 horas
RUA DO CARMO N. 8 — 7.º ANDAR — TEL. 52-4881 — RAIOS X

BEXIGA, RINS, PROSTATA URETHRA, DIATHESE URICA E ARTHRITISMO
UROFORMINA DE GIFFONI
ANTISEPTICO — DESINFECTANTE — DIURETICO

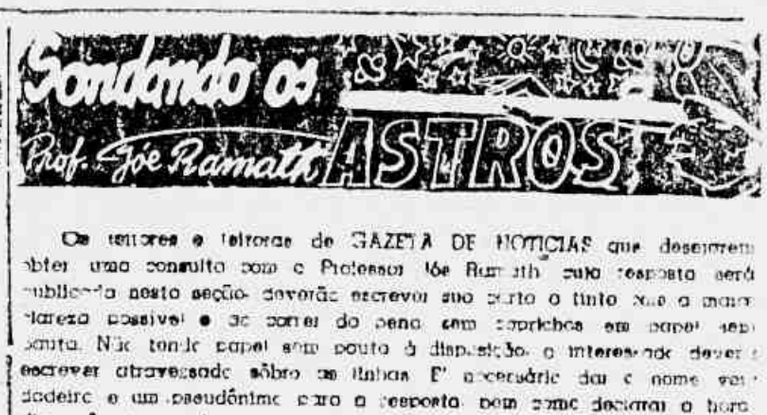

Os leitores e leitoras de GAZETA DE NOTICIAS que desejarem obter uma consulta com o Professor Joe Ramath cuja resposta será publicada nesta seção deverão escrever sua carta o mais claramente possivel e de preferencia em papel comum. Não tendo papel sem pauta à disposição, o interessado deverá escrever atravessado sôbre as linhas. E' necessário dar o nome verdadeiro e um pseudônimo para a resposta bem como declarar o horario, mês e ano de nascimento, a cidade e o Estado. Não sabendo a hora em que nasceu, mencionar a cidade em que viveu maior numero de anos e a época respectiva. Devem ser evitados os bilhetes estilo telegráfico. Finalmente remeter o cupão abaixo devidamente preenchido para o Professor Joe Ramath, "SONDANDO OS ASTROS" — Redação da GAZETA DE NOTICIAS — Rua Teófilo Otoni, 142 — Rio de Janeiro.

RESPOSTAS PELO CORREIO

Aqueles que preferirem receber pelo correio o resultado de sua consulta, deverão remeter um envelope selado, juntamente com os cupões abaixo publicados, sendo que um devidamente preenchido.

NOVAS CONSULTAS

As pessoas que já tiverem obtido uma ou mais respostas e desejarem nova consulta deverão citar em sua carta o número ou números das respostas anteriores.

CONSULTAS PESSOAIS — GRATIS

Os leitores ou leitoras que desejarem obter consulta pessoal gratis com o Professor Joe Ramath, deverão seguir as seguintes instruções:

1.º — Recortar diàriamente o cupão numerado publicado abaixo, até completar a coleção de 20 dos mesmos cupões.

2.º — Trocar o referido coleção de cupões na Portaria da GAZETA DE NOTICIAS Rua Teófilo Otoni, 142 — Rio de Janeiro por um bilhete para consulta no qual constará o dia e a hora da mesma consulta.

3.º — A coleção de 20 cupões que dará direito a uma consulta pessoal GRATIS com o Professor Ramath, não poderá ter cupões com o mesmo número. Por êste motivo, os cupões cada dia apresentam um número novo.

Cupão n.º 15

Cidade ..... Estado .....
Nome .....
Pseudônimo para a resposta .....
Dia, mês e ano de nascimento ..... Hora .....
Cidade em que nasceu .....
Residência ..... N.º .....

AVISO — Ao escrever, faça 3 perguntas para serem respondidas pelo Professor Ramath.

NORMALISTA — (Encantado) — 2.501-A — Pela mineralogia hebraica pude ver que está sob a influência do número 7, um dos mais fortes do ocultismo. As pessoas cujo número é sete, como você, são dotadas de imaginação, coração afetuoso e generoso. Sendo de natureza mui sensivel, está sujeita as oscilações entre o sucesso e os revezes, o bem e o mal etc. Natureza super elevada só alimenta pensamentos de paz amor e harmonia. Olha quase todas as coisas sobre um prisma «cor de rosa». Não faz mal ao próximo, nem em pensamento. Vive fazendo o bem e a fazer um presente constitui para você a maior das satisfações. De antemão, agradeço o vinho que vai oferecer-me. Felicidades.

CRI-CRI — (Piedade) — 2.502 A — Tende piedade de mim, seu Cri-Cri. Não mande outra carta com 20 páginas. V. é ativo, inteligente, honesto, de mentalidade elevada. Seu signo de nascimento é essencialmente masculino, positivo, atraente na sua esfera de ação. Com tais caracteristicas, não vencerá se não quiser. Mãos a obra, seu Cri-Cri.

MINERVINA — (Engenho de Dentro) — 2.503-A — Você é perseverante, dotada de imaginação, e dura temperamento muito sensivel. E' personalidade mui inteligente (fora do normal), distinta, de indole artistica, com certa tendência para viver nas nuvens. Como já disse, é bastante inteligente, de uma inteligência fóra do normal, mas como não possui a menor dose de malicia, deverá escolher muito bem a pessoa que irá compartilhar de sua vida, pois, se não possuir a sua elevação de espirito, nunca poderá ser feliz. Fadabenu e sempre as ordens, Minervina.

BOLA & CIA. — (Quintino) — 2.504 A — Gostei do pseudônimo é uma Bola. Você é pratico e serdita na ação. O que lhe estraga é ser excessivamente mundano e dar a vida por um «Rabo de Saias». E' entusiasta e generoso. Em geral, seu esforço obtem plenos êxito. Deve evitar, envolver-se (muitas vezes) em dificuldades devido ao seu estouvamento e incanseidade de distinguir o falso do verdadeiro. Cuide, pois, nesse sentido, seu «Bola & Cia.

MENINA DOS MEUS OLHOS — (Rocha) — 2.505-A — Se você fo Bonitinha, será a «Menina dos Meus Olhos" de verdade. Você é dotada de inteligencia extraordinária (hoje é dia), fôrça de vontade e capacidade de ação. E' tambem atraente, generosa, estudiosa as vezes, animada de grandes desejos de assimilar conhecimentos cientificos.. Evite exageros de amizades ou repulsões violentas, sem razão aparente. Corrigindo essa pequenina falha de seu E, que é um nada, em face das suas qualidades e virtudes, irá longe. «Menina dos Meus Olhos». Ai!...Fe...li...ci...da...des...

ROMANESCA — (Riachuelo) — 2.506-A Você é de inteligência pronta e viva (eu estou dizendo), embora um tanto dificil de ser entendida. Possui grande cabedal de energia infatigavel. E' excitavel, nervosa, mas destemida. O que estraga tudo é ser demasiadamente impressionavel, impulsiva e intolerante. No mundo só deverá ser feito o que seu capricho deseja. Com esses caracteristicos, não se precisa ser vidente para ver o seu futuro: «Será infeliz e criará um inimigo a dois por três. Controle-se e disponha.

LIMPINELA — (Sampaio) — 2.507-A — «Acuite... Quá quá! Você é atraente, alegre, mas muito apegada a vida. Não suporta a vida de privações e sofrimentos. Será por isso; que abandonou sua mãe pobre? Não conte comigo. Prefere animação e o Sol, e evita as situações e os pensamentos tristes? Para ser franco, direi que tem maus predicados, sendo insensivel ao sofrimento alheio (fora dele). Enquanto não procurar sua Mãezinha, não me solicite nada, pois não farei o que deseja. Que pena... Eu queria tanto beber um vinho em sua homenagem...

NÚMEROS FELIZES
0551 0826

ÓLEO DE CEDRO
O MELHOR P/MOVEIS
Caixa postal, 1485 — Rio
Fone 32-9309

O jogo do Bicho continua

Os bichos deixaram, ontem, a... num poste da Rua do Senado os seguintes resultados do jogo do bicho:

	0646	6954
	4567	022
	6653	053
	2202	21
C	N.	Sal.
1E 15	7770	8498
3! 26	4842	1180
4 19	5832	1550
0 21	5897	1541
0 01	4341	2769

BANCO BORGES S. A.
OPERA EM TODAS AS MODALIDADES DO RAMO BANCÁRIO
RUA ALFÂNDEGA, 21-25

Fábrica de Linguiça "Guararema," um estabelecimento que se impõe

Inúmeros e variados produtos fabricados pela "Guararema"

Instalações higiênicas e esmero na fabrição

A nossa reportagem esteve em visita a Fabrica de Linguiça e Produtos Suinos **Guararema**, à rua Aristoteles Continho, 755, com telefone 2076, em Nilopolis, no Estado do Rio de Janeiro, procurando verificar a qualidade dos seus inumeros produtos, bem como as condições higiênicas em que os mesmos são fabricados e acondicionados para venda ao público consumidor.

Uma vez naquela fabrica, fomos gentilmente recebidos pelo seu proprietario, senhor Coracy Anteror Vieira, que com a maior gentileza prontificou-se a nos mostrar seu modo ar estabelecimento, e os maravilhosos produtos por ele fabricados como sejam: Mortadelas, Salsichas, Salaminhos, Lombo, Linguiça, Carne Séca, Banha e todos os seus derivados.

OS PREÇOS

Estivemos verificando os preços dos produtos referidos tendo constatado os seguintes: Linguiça de porco, Cr$ 60,00 Linguiça comum, Cr$ 28,00 e Mortadela Cr$ 30,00.

A mortadela, segundo informações do senhor Coracy, é fabricada com leite em po N stê o que da um sabor todo especial ao produto ou aos produtos que levam essa especie de mistura.

Indagado pelo nosso repórter, sôbre a procedencia das carnes usadas nos fabricos desses produtos, disse-nos aquele ilustre industrial, que recebe as mesmas dos Matadouros de Barra Mansa e Nilopolis, ambos de reconhecida capacidade produtiva e esmero no abatimento do gado ou outros animais.

Desta forma, as populações de Nilópolis e adjacências, poderão adquirir os produtos mencionados nesta reportagem, pois possui aquela importante fábrica uma bôa secção de vendas a varejo e por atacado.

Apuração das Eleições Presidenciais

Em sua sessão de ontem, dia ... que se realizou sob a presidencia do Ministro Galotti, o Tribunal Superior Eleitoral ... os seguintes resultados ... pleito presidencial de 3 de outubro, correspondentes aos ... de Santa Catarina, Ser... e Rio Grande do Sul.

SANTA CATARINA: Presidente: Juarez Tavora, 89.187; Ademar de Barros, 57.551; Plinio Salgado, 36.162; Juscelino Kubitschek, 132.739. Vice-Presidente: João Goulart, 153.854; Milton Campos, 149.384; Danton Coelho, 14.751.

SERGIPE: Presidente: Juarez Tavora, 45.354; Ademar de Barros, 3.995; Plinio Salgado, 1.800; Juscelino Kubitschek, 42.185. Vice-Presidente: João Goulart, 44.136; Milton Campos, 44.577; Danton Coelho, 2.058.

RIO GRANDE DO NORTE: Presidente: Juarez Tavora, 45.425; Ademar de Barros, 24.822; Plinio Salgado, 13.888; Juscelino Kubitschek, 57.200. Vice-Presidente: João Goulart, 67.007; Milton Campos, 56.138; Danton Coelho, 11.804.

Esbulhados dez mil extranumerários da Prefeitura do Distrito Federal

A reclassificação dos extranumerários da Prefeitura continua entravada por culpa do ex-prefeito que ei serton no projeto centenas de afilhados que foram aproveitados em altos cargos em detrimento dos direitos de velhos servidores que ficaram em situação inferior aqueles.

Algumas Secretarias que concluiram o trabalho conseguiram fazer a reestruturação de seu pessoal, ao passo que outras, como Educação, Interior e Segurança e Finanças, ficaram na dependência de autorização do atual prefeito. As tabelas não foram concluidas tem tempo e se o fossem dariam margem para o Sr. Alim Pedro sufocar ainda mais os cofres municipais com vantajosas nomeações, como ocorreu nos demais setores.

REVISÃO

O novo Secretário de Administração, o Sr. José Emidio, sabendo da necessidade de melhorar a situação dos extranumerários, procurou conhecer o trabalho que vinha sendo feito pelo Sr. Joel de Paiva, verificando a monstruosidade que o mesmo encerra. Cargos de altos padrões de vencimentos foram criados para os apaniguados do Sr. Alim Pedro, enquanto os atuais extranumerarios, recebendo salario de fome, tiveram com direitos porcentagens. A situação criada pelo ex-prefeito descontentou a maioria de servidores, tanto que muitos já requereram revisão de sua classificação, o que está na dependencia de uma solução do novo titular de Administração.

Mais de dez mil funcionários reclamam o que é de justiça, e o próprio Secretário de Administração, reconhece que a reclassificação em nada atende aos interêsses da coletividade, pois, tudo foi feito ao bel prazer do Sr. Alim Pedro.

Pelo que apuramos naquela dependência municipal, é pensamento do atual prefeito reexaminar toda a matéria a fim de evitar injustiças que acarretem descontentamento entre os extranumerários da Prefeitura.

CABELO CRESPO
Alisamento processo ultra-moderno (Não Comparar), não queima, amacia, escurece e pode lavar, trabalho garantido, preço propagando Cr$ 100,00 — Rua Carlos de Carvalho, 69, apt. 516 — Tel. 32-7930 — Cruz Vermelho.

DR. JOSÉ DE ALBUQUERQUE
Membro efetivo da Sociedade Sexologia de Paris
DOENÇAS SEXUAIS DO HOMEM
Rua do Rosário, 98
DAS 13 AS 18 HORAS

Tinha mania do suicidio

Removida do Pôsto de Assistencia do Méier ap esentando ferimento no torax em entrada ontem, no Hospital Souza Aguiar, Antuerpa Paula Bessa Pereira, domestica, residente na rua Cassiano de Abreu, 455, onde tentou suicidio.

Antuerpa, apoz tomando-se de um descuido de seus parentes, tranco u-se nos aposentos, desferindo sôbre o peito um tiro de pistola.

A reportagem ouvindo seu esposo, José Augusto Queiroz Pereira, de 24 anos, ourives, declarou este que sua esposa suicidou-se com sua arma, que há muito tempo estava guardada num cofre de sua residencia.

Continuando em suas declarações disse que Antuerpa sempre teve mania do suicidio, sendo esta a terceira tentativa.

Diz o sr. José Augusto, que antes de sua esposa tentar o suicidio, haviam discutido, por motivos intimos.

"Show Volante 'Gazeta de Notícias' com "Surpresas Okay"

Domingo, dia 11, dois sensacionais programas: As 9 horas da manhã, irradiado pela Rádio Mauá, e ás 19 horas "Show à Rua Barão de Mesquita, em frente ao n° 614 — Patrocinio do Paraiso Infantil, Casa Santa Maria e Sociedade Comercial de Rádio Ltda. Comando de Paulo Okay e Mário Santos

Domingo, as 9 horas, diretamente da Praça Edmundo Rego (canto da rua Barão do Bom Retiro), a Rádio Mauá, P. R. H.-S, irradiará o "SHOW VOLANTE", que será levado a efeito sob o comando de PAULO OKAY e MARIO SANTOS, com a colaboração de grandes artistas do nosso meio.

Confirmada está a presença de: TEIXEIRINHA — FERREIRA DA SILVA — RUTH MARTINS — PEDRA MATOS — IRENE MACEDO — JANE MARA — SIDNEY GONZALEZ — DANIEL GONZALEZ — DELMAR REAL — HELENA SILVA — MARINHA ERICSON MACHA — FILOMBETA DOKEY — CAMPO e GATO FELIX. Acompanhamento a cargo de Ed. Conjunto do Trombone — Leyde Costa — Jaime e Marcio de Paula.

ITINERARIO

A Galeria Grajau de Tecidos, estabelecida na rua Barão do Bom Retiro, 2413 A e rua Teodoro da Silva, 1001-A, patrocinará essa audição de domingo pela manhã.

Ambas as firmas: Peixaria Grajau, Barão do Bom Retiro, 2413-A — Foto Studio Ney, Barão do Bom Retiro, 2266 — Auto Tecnico Lagoa, Barão do Bom Retiro, 2000 — Lanchonete e Avenida, Praça Edmundo Rego, S/n. — Padaria Paraiso, Barão do Bom Retiro, 2413-A — Padaria Paraiso, Teodoro da Silva, S/n. — Casa Tancredo Silva, Avenida Gerente, Barão do Bom Retiro, 1001 — Confeitaria Colombo, Barão de Mesquita, 583 — Bar e Lanchonete Quitanda

TENTO dificilmente perderá

Chuzada com chance dilatada no Prêmio "José E. de Macedo Soares" - Parati é barbada no encerramento - Helvético e Rialto são prováveis vencedores - Outras notas

A sabatina de hoje reune oito páreos equilibrados destacando-se como prova principal os 1.500 metros integrados pelos nacionais de três anos seguintes: TENTO, LAROUSSE, GIRADOR, ONICARO, RETINTO e TIO LUIZ. O representante do Stud de D. Zélia Peixoto de Castro, o animal PENTO, pintou o "crack" da geração e vem de significativa vitoria.

Deve vencer novamente, sendo objeto de fé pelos seus responsaveis.

LAROUSSE é o adversário, tendo vitoria também sôbre RIO NEGRO. Como bom "tertius" figura RETINTO, sendo bons azares GIRADOR, ONICARO e TIO LUIZ. LAROUSSE trabalhou os 1.400 metros em 91" e GIRADOR fez os mesmos 1.400 em 92" 2/5 e aprontou os 600 metros em 39" 2/5.

RETINTO tem 38" nos 600 e TENTO aprontou, suave marcando 39" nos 600 metros.

(o)

De inicio temos o quilômetro com sete potrancas, em que figuram como inimigas certas GUILDA, TINA, TELUS e HONI SOIT. Vamos escolher GUILDA-TINA e TELUS.

Este último aprontou os 360 metros em 37" 2/5. IRISWAL tem 22" nos mesmos 360 metros.

(o)

Igualmente na distância de 1.000 metros será corrida a segunda carreira, com possibilidades para MONTANERO, IRISWAY e EL BACAN.

Este último aprontou os 600 metros em 37" 2/5. IRISWAL tem 22" 2/5 nos 360 metros.

(o)

Na grama sêca os 1.800 metros está a mercê de CRUZADA e na areia TARASCA é a força. São perigosos BONG, LAI JONWIS e BIJON. O trabalho de TARASCA é de 99" para os 1.500 metros e BALEEIRA fez a mesma distância em 103". Os aprontos foram 52" 3/5 e 54" respectivamente nos 800 metros. JONWIS tem 39" nos 600 metros.

(o)

RIALTO é a força na milha do quarto páreo. São inimigos DESCUIDO e QUIRON, principalmente o último que vem de atuações convincentes.

RIALTO aprontou os 700 metros em 46" e DESCUIDO 50" 2/5 nos 800 metros.

(o)

KENNY deve vencer agora. São inimigos HILO DEORO, DOURANDO na areia pesada, SOVÉO, QUEFIR-QUINAU e HELVETICO. A parelha de Ernani de Freitas trabalhou os 1.400 metros em 91". O apronto de QUEFIR foi de 36" 2/5 nos 600 e 41" 3/5 marcou QUINAU nos 600 metros.

(o)

GEORGE SANDERS pode repetir o seu último triunfo conquistado sôbre JOHN FOX e ISOMERO.

São perigosos ainda BAYARD PRINCE, DREIPHUS, SEGREL e ALINHADO que pode formar a dobradinha onze. O apronto de QUERELANTE foi de 39" 2/5 para os 600 metros.

(o)

Encerrando acreditamos em PARATI, que está firme, podendo repetir com sucesso.

São adversários CUNHAMBEBE, GARDU, NASSAU, TRIPOLI, DON JUAN e PINTASSILGO. PARATI aprontou 700 metros em 46" e JAPOMAR 40" cravados nos 600 metros.

Programa de domingo

1.º PAREO — AS 14,20 HORAS — 1800 METROS — Cr$ 65.000,00 — ALMIRANTE SALDANHA DA GAMA.

		Ks.
1—1	Quiz	6 56
"	Cadilho	7 52
2—2	Sanan	5 56
3	Menino	4 52
3—4	Sagu	1 52
5	Maron	3 52
4—6	Hariah	2 52
"	Samural	8 52

2.º PAREO — GRANDE PREMIO ALMIRANTE MARQUES DE TAMANDARE' — AS 14,45 HORAS — 2000 METROS — Cr$ 150.000,00.

		Ks.
1	Quadrilha	2 55
2	Minarso	4 53
3	Bold Boy	5 55
4	Forum	1 52

3.º PAREO — AS 15,[illegible] HORAS — 1500 METROS — C[illegible] 100.000,00 — (PRO[illegible] ESPECIAL) — BARROSO.

		Ks.
1—1	Papo de Anjo	7 58
2—2	Accordeon	4 56
3	Minarso	6 52
1—4	Canaleão	3 59
"	Tio Chico	1 56
4—5	Quebec	2 58
"	Ogun	5 56

4.º PAREO — AS 15,[illegible] HORAS — 1500 METROS — Cr$ 0.000,00 — MARIS E BARROS.

		Ks.
1—1	Corrupião	3 56
2	Regalo	5 52
2—3	Picote	10 56
4	Minochino	7 52
3—5	Tripoli	1 52
6	Geranio	58
"	Belle Epine	52
4—7	Bengarda	54
8	Tio Gabriel	56
"	Chanchão	54

5.º PAREO — AS 16,10 [illegible] HORAS — 1600 METROS — Cr$ [illegible],000 — JACEGUAY.

1—1	Celeiro	
2	Lateral	3
2—3	Tantalo	5
4	Goyatá	1
3—5	Rostoky	6
6	Lalio	
4—7	Forum	
8	Impatiens	
"	Iriri	

6.º PAREO — AS 16,40 H[illegible] — 1.00 METROS — Cr$ 60.[illegible] — VISCONDE DE INHAÚ (BETTING)

1—1	Paulin	6
2	Tolete	8
2—3	Renegado	9
4	Nava	4
5	Rigoleto	1
6	Pilgrim	10
7	Tell	3
4—8	Jardim	55
9	Monte Pelar	55
"	Cinabrom.sso	55

7.º PAREO — AS 17,10 [illegible] HS — 1400 METROS — Cr$ 65.[illegible]0,00 — GREENHALGH.

(BETTING)

		Ks.
1—1	Guaiaseo	6 56
2	Popeye	13 56
"	Lore	5 56
2—3	Dark Boy	3 56
4	Dorondonga	1 56
5	Descalça	10 54
3—6	Hermanito	12 56
7	Nuvia	9 54
8	Bacurau	6 56
4—9	Ouse	10 56
10	Condor	3 56
11	Difusora	11 54
12	Ma. Pombas	7 54

8.º PAREO — AS 17,40 HORAS — 1300 METROS — Cr$ [illegible].000,00 — MARCILIO DIAS (BETTING)

1—1	Majestic	6 53
"	Mont Royal	8 58
2—2	Diago	10 60
3	Certeiro	7 52
3—4	Corregio	2 52
6	Tio Amaral	1 54
6	Tombadilho	6 52
4—7	Monte Vernon	3 52
8	Oxford	4 56
"	Cruzado	9 54

Concursos Acumulados

Para a corrida de amanhã, estão acumulados os seguintes concursos: de 6 (seis) pontos, na importância de Cr$ 96.384,00 e de 7 (sete) pontos, na importância de Cr$ 144.576,00.

TRABALHE NO RIO E MORE EM NITERÓI

Terrenos a partir de Cr$ 20.000,00, sem entrada e sem juros, Cr$ 200,00 mensais. Agua, luz e condução próxima ao loteamento.

Informações com o Sr. LOPES

AV. MARECHAL FLORIANO, 1, SOBRADO

Telefones: 23-3839 e 43-7458

AGÊNCIA RAMOS DE AUTOMÓVEIS

Compra-se e troca-se carros usados. Facilita-se a troca. Não compre seu carro, sem antes nos fazer uma visita.

AGÊNCIA RAMOS DE AUTOMÓVEIS LIMITADA

RUA URANOS 1217 — RAMOS — RIO DE JANEIRO

Programa, cotações, montarias e informes

1.º PAREO — 1.000 MTS. — CR$ 60.000,00 — CR$ 18.000,00 E CR$ 9.000,00 — ÀS 14,20 HS. — RECORDE: EMPENOSA 57" 3/5 (*GRAMA*)

1—1	GUILDA	1	30	55	J. Ramos	Está firme e contam triunfar.	4.º de Encruzilhada-Mariuz	C. Cabral	61" -1000-GL
2—2	TINA	7	30	55	E. Castilho	Inimiga certa. Correu bem.	2.º de Jonwis-Telus	M. Salles	82"3|5-1300-AU
	LEYLAN	2	50	55	O. Moura	Pouco melhorou. Cedo ainda	6.º de Expedicionaria-Sentinella	A. Morales	62"1|5-1000-GM
3—4	TELUS	4	35	55	M. Silva	Um placê viavel. Tem chance	3.º de Jonwis-Tina	W. Costa	82"3|5-1300-AU
	IPECA	5	50	55	A. G. Silva	Estreante. Vai e perar...	ESTREANTE	G. Rodrigues	
4—6	HONI SOIT	6	35	55	O. Fernandes	Agora poderá fazer sua a vitoria	5.º de Experiencia-Sentinella	A. Corrêa	62"1|5-1000-GM
	SEMIRAMIS	3	0	55	L. Lima	Estreante. Tem regular trabalho	ESTREANTE	A. Corrêa	

2.º PÁREO — 1.000 MTS. — CR$ 60.000,00 — CR$ 18.000,00 E CR$ 9.000,00 — ÀS 14,45 HS. — RECORDE: EMPENOSA 57" 3/5 (*GRAMA*)

1—1	MONTANERO	4	30	56	D. Silva	Candidato temivel. Está tinindo	2.º de El Mayoral-Ijossé	M. Souza	82"4|5-1300-AU
2—2	IRISWAL	5	30	55	L. E. Castro	Estreante. E' perigoso, pois há fé	ESTREANTE	G. Morgado	
3—3	EL BACAN	6	30	55	E. Castillo	Estreante. Trabalhou muito bem	ESTREANTE	C. Pereira	
	EM GUARDA	1	40	55	U. Cunha	Não gostamos. Pouca chance.	11.º de Pretencioso-Boucanier	J. S. Silva	63" -1000-GL
4—5	JARAZAL	2	50	55	J. Marinho	Perdeu para Jardim em trabalho	8.º de Apanagio-Seu Macedo	J. M. Orellana	82"4|5-1300-AU
	EMBU	3	50	55	A. Marçal	Estreante. Placê e nada mais.	ESTREANTE	J. W. Viana	

3.º PÁREO — 1.800 MTS. — CR$ 80.000,00 — CR$ 24.000,00 E CR$ 12.000,00 — ÀS 15,10 HS. — RECORDE: RETANG 108" 2/5 (*GRAMA*)

1—1	TARASCA	4	30	55	U. Cunha	Passando para a areia é força	5.º de La Mousmé-Racy	O. Lopes	81"2|5-1300-AM
2—2	BIJOU	5	35	55	M. Silva	Poderá se reabilitar. Firme	7.º de La Mousmé-Racy	A. Feijó	81"2|5-1300-AM
	CHUZADA	6	25	55	A. Araujo	Na grama sêca é quem ganha	4.º de Marta Rocha-Baladino	G. Feijó	79"4|5-1300-GU
3—4	BONG LAI	2	30	55	O. Moura	Esperam boa corrida. Competidora	6.º de Racy-Celia	A. Morales	86"4|5-1400-GU
	BALEEIRA	7	50	55	J. Baffica	Ligeira, mas tem atuado mal	6.º de Relento-Aliança	G. Morgado	101"2|5-1600-AP
4—6	JONWIS	1	35	55	O. Fernando	Ganhou com autoridade. Perigosa	1.º de Tina-Telus	A. Corrêa	82"3|5-1300-AU
	ARREVILA	3	35	55	N. Pereira	Melhora o numero de Jonwis	4.º de Côres-Racy	A. Corrêa	81"2|5-1300-AM

4.º PÁREO — 1.600 METROS — CR$ 45.000,00 — CR$ 13.500,00 E CR$ 6.750,00 — ÀS 15,40 HORAS — RECORDE: VENCIMENTO 98"

1—1	QUIRON	4	30	52	E. Furquim	Correu pouco, mas está tinindo	3.º de Divino-Ogre	H. Brilio	81"3|5-1300-AP
2—2	RIALTO	5	27	52	F. Irigoyen	Deve ganhar, pois é a força	3.º de Fluor-Quiron	W. Ferreira	142"4|5-2200-AU
3—3	DESCUIDO	2	30	54	E. Castillo	Dará muito trabalho ao Rialto	6.º de Sepoy-Pedro	E. Morgado	88"2|5-1400-AP
	CURIO	1	40	52	J. Marinho	Não gostamos, embora melhorou	5.º de El Mambo-El Mayor	C. Rosa	85"2|5-1400-AP
4—5	EL MAMBO	3	35	52	M. Silva	Aos azaristas. Pode surpreender	5.º de Sepoy-Pedro	C. Pereira	88"2|5-1400-AP
	JOHIL	6	30	56	A. Araujo	Um bom azar. E' inimigo	4.º de Fluor-Quiron	G. Feijó	142"4|5-2200-AU

5.º PÁREO — 1.500 METROS — CR$ 65.000,00 — CR$ 19.500,00 E CR$ 9.750,00 — ÀS 16,10 — HORAS — RECORDE: JONLE 92" 1/5

1—1	TENTO	5	25	55	J. Marchant	Ganhou como crack. Vai repetir	1.º de Rio Negro-Pilgrim	T. Coelho	81"3|5-1300-AM
2—2	LAROUSSE	6	30	55	J. Portilho	Convenceu sua estreia. Candidato	1.º de Rio Negro-Paulin	J. Morgado	91" -1400-AP
3—3	GIRADOR	4	50	55	W. Andrade	Melhorando aos poucos. Placê	5.º de L'Inconnu-Goyatá	M. Araujo	100"4|5-1600-AP
4	ONICARO	2	40	55	A. Kery	Correu mal. Todavia, cuidado...	8.º de Lajio-Lateral	N. Oliveira	81"1|5-1300-AP
4—5	RETINTO	1	35	56	A. G. Silva	Estará entre os primeiros	6.º de Impatiens-Cruzador	A. Corrêa	58"3|5-1000-GL
	TIO LUIZ	3	35	55	D. Moreira	Surpreendeu na areia. Boa poule	1.º de Paulin-Guajará	G. Feijó	102"4|5-1600-AP

6.º PÁREO — 1.400 MTS. — CR$ 60.000,00 — CR$ 18.000,00 E CR$ 9.000,00 — ÀS 16,40 HS. — RECORDE: GIBATÃO 85" 2/5 (*BETTING*)

1—1	KENNY	11	25	56	N. Corre	Foi mal corrido. E' a força...	2.º de Hayo-Corona	J. Morgado	101"3|5-1600-AP
2	ROMANEIO	8	40	56	A. G. Silva	Não deve ser desprezado. Azarão	4.º de Samural-Quinau	G. Morgado	83" -1300-AP
3	SETA	6	40	54	J. Marchant	Páreo aborrecido. Não gostamos	5.º de Ghiza-Krachj	T. Coelho	93"3|5-1500-GL
4	HILO-DEORO	10	30	56	E. Castilho	Tem trabalho para vencer. Rival	5.º de Faixa-Jongrá	J. S. Silva	90"4|5-1500-GM
5	DOURANDO	4	35	56	J. Marinho	Na raia molhada é competidor	6.º de Cadilho-Thebas	E. Schneider	87"4|5-1400-AP
6	HEREUSE	12	—	54	N. Corre	Ligeira somente. Não gremos.	4.º de Safira-Issima	M. Mendes	83"2|5-1200-GP
7	SOVEO	6	30	56	M. Silva	Dos provaveis para o final	4.º de Marilino-Gigli	L. Ferreira	100"4|5-1600-AU
8	CARDEAL	7	50	56	J. Graça	Está pegando carreira aos poucos	8.º de Samural-Quinau	" Rosa	82" -1300-AP
9	DOUTORZINHO	14	40	56	N. Pereira	Já correu melhor. Só como azar	5.º de Crisham-Samural	S. Amore	112"4|5-1800-AU
"	IVARITO	13	40	56	D. Moreno	Se largar, tem muita chance	9.º de Samural-Quinau	S. Amore	82" -1300-AP
4-10	HELVETICO	1	25	56	D. Moreira	Ganhou muito bem. Competidor	1.º de Lapacho-Gigli	E. Gusso Fº	89"4|5-1400-AP
11	SUAVE	3	50	54	J. G. Martins	Não tem chance nesta turma	1.º de Silis-Inauna	W. Pietto	86"3|5-1300-GL
12	QUEFIR	9	27	56	U. Cunha	Volta em excelente estado. Rival	5.º de Sol-Ouchilito	E. Freitas	86" -1400-GL
"	QUINAU	2	27	56	O. Ulloa	Melhora bastante o numero.	2.º de Samural-Orozco	E. Freitas	83" -1300-AP

7.º PÁREO — 1.200 MTS. — CR$ 45.000,00 — CR$ 13.500,00 E CR$ 6.750,00 — ÀS 17,10 HORAS — RECORDE: GLOBO 74" (*BETTING*)

0—1	GEORGE SANDERS	2	27	56	A. G. Silva	Ligeiro e bem na areia. Candidato	1.º de John Fox-Isômero	A. Corrêa	96"1|5-1500-AM
"	ALINHADO	10	27	56	A. Castro	A dobradinha 11 é viavel. Cuidado	4.º de Demite-John Fox	A. Corrêa	84"3|5-1500-AP
1—2	BAYARD PRINCE	5	27	54	M. Coutinho	Foi dirigido precipitadamente.	2.º de Dreiphus-Demite	M. Coutinho	88"2|5-1400-GU
3	SEGREL	8	30	58	A. Cardoso	Volta bem, sendo sério candidato	2.º de El Mayor-El Guapo	R. Morgado	94"3|5-1500-AL
4	ENTRAINEUR	4	50	52	D. Silva	Não gostamos. Páreo aborrecido	10.º de Igaratim-Baltamo	P. Gusso Fº	127"2|5-1500-AP
5—6	JOHN FOX	6	30	58	J. Marchant	Agiu é sua turma, mas só placê	2.º de Hilcoso-Boca Calada	C. Cabral	74"4|5-1200-AL
6	DEMITE	1	35	58	M. Silva	Rendeu regularmente na grama	3.º de Dreiphus-B. Prince	E. Carvalho	88"2|5-1400-GU
7	TIO PEPITO	3	35	56	D. Moreira	Aos azaristas. Costuma surpreender	3.º de Quiron-Bom Conselho	B. Carvalho	100"4|5-1600-AL
8—8	VESPÃO	7	40	58	A. Marçal	Falta-lhe aguerrimento. Difícil	7.º de Demite-John Fox	J. W. Viana	84"3|5-1500-AP
9	DREIPHUS	9	30	56	M. Henrique	Na areia decaiu um pouco, há fé	1.º de B. Prince-Demite	M. Salles	88"2|5-1400-GU
"	QUERELANTE	11	30	58	E. Castillo	Regular apenas. Não gostamos	5.º de Demite-John Fox	M. Salles	84"3|5-1500-AP

8.º PÁREO — 1.600 MTS. — CR$ 45.000,00 — CR$ 13.500,00 E CR$ 6.750,00 — ÀS 17,40 HS. — RECORDE: VENCIMENTO 98" (*BETTING*)

1—1	GARDU	1	30	60	J. Ramos	Corre melhor na pista de areia	4.º de Parati-Don Juan	C. Cabral	86" -1400-GM
"	FLASH	15	30	60	N. Corre	Não corre	1.º de Scollops-Jacquard	C. Cabral	74"3|5-1200-AM
2	GLORIN	5	40	58	M. Silva	Grande azar. Dará muito trabalho	4.º de Evergreen-First Boy	A. Feijó	93"4|5-1600-AL
3	CUNHAMBEBE	6	35	54	J. Baffica	Nesta distancia vai atropelar	5.º de Parati-Don Juan	E. Schneider	86" -1400-GM
3—4	PARATI	4	22	56	O. Ulloa	Ganhou bem e contam repetir	1.º de Don Juan-Tripoli	E. Freitas	86" -1400-GM
2	PINGA FOGO	8	40	52	L. Coelho	Placê e nada mais. Páreo duro	7.º de Parati-Don Juan	J. Carneiro	86" -1400-GM
8	ITABERABA	3	50	54	A. Marçal	Estreante. Muito cuidado	ESTREANTE	G. Morgado	
7	TRIPOLI	13	30	56	F. Irigoyen	Um dos provaveis ganhadores	5.º de Parati-Don Juan	M. Salles	86" -1400-GM
8—8	JAPOMAR	16	30	56	J. Portilho	Aluado, mas querendo correr...	4.º de Jersei-Milico	J. Morgado	96"1|5-1500-AP
9	SILENO	7	30	58	H. Lima	Na raia pesada é otima poule	8.º de Parati-Don Juan	L. Ferreira	86" -1400-GM
10	NASSAU	14	40	52	M. Coutinho	Melhorou consideravelmente. Rival	9.º de Redah-Pinga Fogo	E. Coutinho	84" -1500-AL
"	QUEPI	2	40	52	D. Silva	Reforça o numero de Nassau	ESTREANTE	E. Coutinho	
4-11	JERSEI	10	50	60	J. Mariano	Atravessa bôa fase de treino	1.º de Milico-Heros	N. Pires	96"1|5-1500-AP
12	DON JUAN	12	25	56	M. Henrique	Demonstrou melhoras. Placê	2.º de Parati-Tripoli	A. Morales	86" -1400-GM
13	PINTASSILGO	9	35	54	N. Corre	Gostamos muito. Em grande forma	1.º de Turuna-Pinga Fogo	D. Cunha	98" -1600-AP
	PASSE PARTOUT	11	35	51	N. Corre	Apenas como reforço. E' difícil	8.º de Don Juan-Sileno	D. Cunha	100"2|5-1600-AL

INÍCIO DA REUNIÃO DE HOJE

O primeiro páreo terá início às 14,20 horas.

ACUMULADA INVERTIDA EM DOIS

Tina
Chuzada
Rialto
Tento
Parati

ACONSELHAMOS para o betting simples

Helvetico .... (n. 10)
G. Sanders .. (n. 1)
Parati ..... (n. 4)

BETTING DUPLO

Helvetico — Quefir (10 — 12)
G. Sanders — Segrel (1 — 3)
Parati — Tripoli (4 — 7)

GAZETA JURIDICA

EDITAIS

JUIZO DE DIREITO DA Décima Segunda Vara Civel. Edital. — Estando com o prazo de trinta dias, para habilitação ao Sobrado Antonio Gomes de Moura, na forma abaixo: — O Doutor Bruno Affonso Peixoto Barandier, Juiz de Direito da Decima Segunda Vara Civel do Distrito Federal, Capital da Republica dos Estados Unidos do Brasil. — FAZ SABER que por este Juizo e Cartorio do Escrivão que o presente subscreve, está sendo notificado o Senhor Antonio Gomes de Moura, para ciencia da interpelação requerida por Jose P. de Rezende e outros, de acordo com as peças abaixo transcritas: — Petição inicial: Exmo. Sr. Dr. Juiz de Direito da Decima Segunda Vara Civel — Jose P. de Rezende, firma individual, estabelecida nesta Cidade à Avenida Rodrigues Alves, Cais do Porto, pelo entre os armazens dezesete e dezoito, João da Rocha Pereira e João Luiz de Azevedo, portugueses, solteiros, do comercio, domiciliados e residentes nesta Capital, respectivamente, á rua General Almerio de Moura, numero seiscentos e quinze, e rua de São Januario numero quinhentos e setenta e tres, São Cristovão, vem requerer a presente Interpelação Judicial, para os efeitos do artigo novecentos e sessenta, inciso, do C. Civil, dos Srs. Manuel Cunha Giraldes e Antônio Gomes de Moura, respectivamente, espanhol, brasileiro, de estado civil ignorado, os requerentes, comerciantes encontrados na Cantina, Bar e Cafe da Avenida Rodrigues Alves, Cais do Porto, pelo entre os armazens dezesete e dezoito, pelos motivos e razões seguintes: Primeiro — A quatro de junho de mil novecentos e cinquenta e cinco, os ora suplicados em continuação de entendimento havido com a primeira suplicada, com a intervenencia do segundo e terceiro suplicados, decentores de direito de ocupação do local em que se acha estabelecida a Cantina, Bar e Cafe acima referido, efetuaram o pagamento de sinal de que da prova o anexo recibo de Cr$ 160.000,00 (cento e mil cruzeiros), como principio de pagamento da quantia de Cr$ 650.000,00 (seiscentos e cinquenta mil cruzeiros) por quanto a primeira suplicada se dispos a vender aos suplicados, com a interveniencia dos outros requeridos, o negocio com que se acha, estabelecida; Segundo — Com o pagamento do sinal confirmatorio do acordo de vontades, os suplicados tomaram, de imediato, inditidos na posse precaria do negocio, sendo o compromisso ligado e certo, positivo, de efetuarem dentro de quarenta e cinco dias o pagamento da parcela de duzentos mil cruzeiros (Cr$ 200.000,00 — duzentos mil cruzeiros), quando entao a suplicante já deveria ter em mãos as certidões negativas relativas ao estabelecimento, emitindo, então, os suplicados, em pagamento do restante do preço trinta e cinco notas promissorias de Cr$ 10.000,00 (dez mil cruzeiros), cada uma, com vencimento nos meses sucessivos, a contar de trinta dias a contar da assinatura do contrato definitivo de compra e venda; Terceiro — Ocorre que, em face se entendeu dever o contrato definitivo ser assinado ao final dos quarenta e cinco dias a partir do pagamento do sinal, quando se deveria pagar a parcela restante de Cr$ 200.000,00 (duzentos mil cruzeiros) e entregar as notas promissorias aludidas, o recibo anexo, em verdade, não deixou expresso com clareza, tal ponto acertado pelos contratantes, motivo porque não ha, efetivamente, prazo fixado para assinatura do contrato definitivo, embora haja termo certo para o pagamento da segunda parcela do preço da venda. Quarto: Assim, como os suplicados não se dispuseram, ainda, a assinar o contrato definitivo, muito embora já tenham em mãos as certidões negativas porque se obrigou o primeiro suplicante, oferecer, e não tenham, ainda, satisfeito a segunda parcela do preço ajustado, nem feito menção de concluir a transação com a [illegible] dias a partir do pagamento do sinal, o que deu ensejo às providencias, e a presente para, dentro do que dispõe os capitulos, requerer sejam os requeridos notificados de que os suplicantes se mantem no mesmo proposito e intenção de assinar o contrato definitivo, com o recebimento, no ato, do restante do preço ajustado, qual seja em dinheiro ..... (Cr$ 200.000,00 — duzentos mil cruzeiros) e parte em títulos, tudo de conformidade com o anexo recibo de sinal, para o que se colocam, desde logo, a disposição dos mesmos suplicados, durante dez dias a partir da presente interpelação, no escritorio de seu advogado infra assinado, a Avenida Nilo Peçanha, cento e cinquenta e um, sala duzentos e treze, diariamente, com exceção de sabados e domingos, de dez as quatorze e de dezessete as dezenove horas, certos de que o não atendimento, por parte dos mesmos suplicados, do que acima se notifica e á sua negativa em completar a transação iniciada, com a assinatura regular do contrato definitivo, importara na perda do sinal de Cr$ 100.000,00 (cem mil cruzeiros) de que da conta o anexo recibo, por parte dos suplicados, alem de sua responsabilização pelas perdas e danos que advierem da retenção, ja de então por diante, ilegitima, da posse precaria em que foram investidos quanto ao negocio que pretendiam, ou diziam pretender, adquirir, ficando os suplicantes, por via da presente interpelação livres para a propositura da ação competente cabivel para a recuperação do negocio e do mes, digo, negocio e do local pelo mesmo, ocupado, respectivamente, e, tambem, para a venda do mesmo negocio e cessão do direito a ocupação do local referido, a terceiros. — Requerem, assim, a notificação e interpelação dos suplicados, supra qualificados, nos termos supra, como tambem pedem que, uma vez processada a presente, sejam os respectivos autos entregues ao advogado dos requerentes abaixo assinado, independente de traslado, para a sua prova. — Termos em que, D. e A. a presente com o recibo e procuração pedem deferimento. — Rio, dezenove de setembro de mil, novecentos e cinquenta e cinco. a) Claudio Vianna de Lima. Despacho: A. Notifique-se. Rio, trinta de setembro de mil, novecentos e cinquenta e cinco. (a) Rizzio Barandier. — Petição de folhas quatorze: Exmo. Sr. Dr. Juiz de Direito da Vara Civel. Jose P. de Rezende, João Luiz de Azevedo e João da Rocha Pereira, na interpelação que requereram contra Manuel Guntin Giraldes e Antonio Gomes de Moura vem pedir reconsideração do P. despacho de folhas treze. A indicação de folhas dez verso e vaga, não acusa, numero e rua. Vaz Lobo é um vasto suburbio. O proprio e digno Oficial certificante de fls. dez verso, não encontrou melhor pista do suplicado, não notificado — O signatario teve baldadas as suas pesquisas. — Pedem, assim, defira, V. Excia a publicação de editais, uma vez que o suplicado, esta em lugar incerto e nao sabido. Termos em que, P. deferimento. Rio de Janeiro, dezessete de novembro de mil, novecentos e cinquenta e cinco. (a) P. Claudio V. de Lima. Despacho de folhas quatorze, supra: — Expeça-se edital de citação, prazo de trinta dias. — Rio, vinte e sete de novembro de mil, novecentos e cinquenta e cinco. (a) Rizzio Barandier. — Encerramento: E para que chegue ao conhecimento do reu acima mencionado, fez o MM. Dr. Juiz extrair este e mais tres vias de identicos teores, que serão publicados e afixadas nos lugares de costume. D. Federal, dois de dezembro de mil, novecentos e cinquenta e cinco. Eu, Iarcrio Bueno Soares, Escrevente substituto, subscrevi, no impedimento legal do Escrivão. — (a) Rizzio Affonso Peixoto Barandier. Está conforme. Iarcrio Bueno Soares, pelo Escrivão.

JUIZO DE DIREITO DA PRIMEIRA VARA DE FAMILIA — EDITAL DE CITAÇÃO DE JOAQUIM DUARTE SOBRINHO, AUSENTE EM LUGAR INCERTO E NÃO SABIDO, PELO PRAZO DE QUARENTA (40) DIAS. — O DOUTOR RUBEM RODRIGUES SILVA, Juiz em exercicio na Primeira Vara de Familia do Distrito Federal. — FAÇO SABER a todos os que o presente edital de citação com o prazo de quarenta (40) dias virem ou dele noticia tiverem, especialmente JOAQUIM DUARTE SOBRINHO, que por este Juizo se processa, a requerimento de sua mulher dona ANA ALVES CHAVES, os termos de uma ação ordinaria de desquite, cuja inicial e do seguinte teor: — Petição inicial: — Exmo. Sr. Dr. Juiz da Vara de Familia. — Ana Alves, Chaves, brasileira, casada, de prendas domesticas, residente nesta capital, á rua José Bonifácio, numero 198 — Casa 10, vem pela presente requerer e expor a V. Excia, o seguinte: — 1) A suplicante, conforme documento anexo, casou-se em 12 de maio do ano de 1926, com o Sr. Joaquim Duarte Sobrinho, no Distrito de Campanario — Estado de Minas Gerais, com o qual teve 10 filhos, sendo cinco de maior idade e os outros cinco de menor idade; 2) — Acontece, porem, que na ocasião em que mais a suplicante precisava de seu esposo, pois encontrava-se no momento internada em uma Casa de Saude, desta Capital, a fim de ser submetida a intervenção cirurgica, foi por ele abandonada, sem qualquer socorro monetário ou mesmo moral; 3. — Em virtude do completo abandono em que se acha, chegou a lançar mãos de pessoas caridosas, já por mais de uma vez, com emprestimos em dinheiro, a fim de que possa continuar seu tratamento; 4) — Apesar do esforço da suplicante no sentido de obter meios de seu esposo, nada tem conseguido, pois o mesmo abandonou o seu lar, desinteressando-se por completo da sorte de seus filhos; 5) — Ante o exposto, vem a Suplicante, requerer a competente ação de desquite, contra o seu esposo, e pede mais a sua citação por edital, na forma do que prescreve a lei, em virtude do mesmo se achar em lugar incerto e não sabido. 6) — Requer ainda a suplicante que seus filhos menores continuem sob sua guarda, como até hoje tem vivido, pois o abandono do lar verificou-se há mais de dois anos. — 7) Esclarece a suplicante que o casal tem bens a partilhar no Estado de Minas Gerais. A suplicante protesta provar o alegado por todos os meios de provas em direito permitido, juntadas de documentos, depoimento pessoal, testemunhal, etc. — Da a presente para efeito do pagamento da Taxa Judiciaria a quantia de Cr$ 20.000,00. — Nestes termos. Espera deferimento. — Rio de Janeiro, 25 de março de 1955. — (as) Aldo da Cruz Piquet. — Inscrição 191 — DESPACHO: — Expeça-se edital de citação, prazo de 40 dias. 30-11-55. — (as.) Rubem Rodrigues Silva — Juiz. — Em virtude do que, expede-se o presente edital de citação com o prazo de quarenta (40) dias, após a lavrada a ausência por termo nos autos, pelo qual fica citado o suplicado, JOAQUIM DUARTE SOBRINHO, para no prazo de dez (10) dias, contados após a terminação daquele prazo (quarenta dias), responder aos termos da presente ação ordinaria de desquite, na conformidade da petição ao inicio transcrita, ficando o mesmo ciente de que esse Juizo funciona nesta Capital, á Avenida Franklin Roosevelt, numero cento e quarenta e seis, quarto andar. — O presente edital será publicado pela imprensa e afixado no lugar do costume. — Rio de Janeiro, Distrito Federal, aos trinta dias do mês de novembro de mil novecentos e cinquenta e cinco. Eu, Osvaldo Moreira Vidal, Escrivão substituto, subscrevo. — (as) Rubem Rodrigues Silva — Esta conforme, — Osvaldo Moreira Vidal.

JUIZO DE DIREITO DA VARA DE REGISTOS PUBLICOS — EDITAL para conhecimento de terceiros, pelo prazo de trinta dias. — O Doutor Moacyr Rebello Horta, Juiz de Direito da Vara de Registos Publicos do Distrito Federal, FAZ SABER aos que o presente edital virem ou dele conhecimento tiverem que, por parte de Antonio d'Oliveira Ribeiro Junior, foi proposta uma ação de usocapião, tendo por objeto o imovel situado na rua Casemiro de Abreu 114, antiga rua Armando, entre os ns. 396 e 418 da rua Casemiro de Abreu, em Terra Nova, cuja petição inicial é do teôr seguinte: Exmo. Sr. Dr. Juiz de Direito da Vara de Registos Publicos. Antonio d'Oliveira Ribeiro Junior, brasileiro, casado, mecânico, domiciliado e residente nesta cidade á rua Getulio n. 389 — Meyer — por seus bastante procuradores infra-assinados, (doc. n. 1), vem expôr para finalmente requerer a V. Excia. o que se segue: — 1) Conforme se verifica do doc. anexo n. 2, o Supte. comprou, em 18 de abril de 1923, do Sr. Salim Abib Badim, hoje falecido, pela importância certa e ajustada de Cr$ 1.000,00 (hum mil cruzeiros), uma casa hoje demolida, e o seu respectivo terreno sito á rua Casemiro de Abreu n. 114, antiga Rua Armando, entre os n. 396 e 418 da rua Casemiro de Abreu, em Terra Nova, Freguezia de Inhaúma, medindo o mesmo onze (11) metros de frente e fundos por sessenta metros de extensão, confrontando do lado direito, de quem do terreno olha para a rua, com o prédio n. 418 da rua Casemiro de Abreu, de propriedade de Arlindo Silveira da Ponte, pelo lado esquerdo, com o prédio de n. 396 da Rua Casemiro de Abreu, de propriedade de Henrique Campelo, e pelos fundos com o imóvel da Rua Gaspar n. 165, de propriedade de Aquilina Madalena. 2) Aconteceu, porém, que pretendendo registrar no Registro de Imóveis competente o seu titulo de propriedade n. 2, o Sr Oficial do Registro de Imóveis levantou, neste Juizo, a competente DUVIDA, ora neste cartório, a qual foi arquivada em 22 de fevereiro de 1950, conforme se ve a fls. 7 dos autos, digo, dos autos referidos; 3) Independente de ocorrido, continuou o A. posse mansa e pacifica do imovel em foco, desde 18 de abril de 1923, sempre zelando de sua propriedade, usufruindo-a e a possuindo como sua, continua e incontestadamente, conforme preceitua o Codigo Civil; 4) E como o A. possui o aludido terreno tal qual se acha retro descrito, há mais de 30 anos, mansa e pacificamente, sem oposição ou embargos de espécie alguma, quer legitimar a sua posse nos têrmos do artigo 550 e seguintes do Codigo Civil e na forma do art. 454 e seguintes do Código de Processo Civil; 5) Para êsse fim, requer a V. Exa., se digne designar dia, hora e lugar para se proceder a competente justificação prevista no art. 455 do Código de Processo Civil, na qual deverão ser inquiridas as testemunhas Jose Braz Câmara, brasileiro, viuvo, mecânico, residente á rua Aderbal de Carvalho n. 103, em Terra Nova; João Muniz de Aragão, brasileiro, viuvo, caldereiro de ferro, residente á Rua Pinto Duarte n. 54, casa 2, em São Matheus e Alcides Edmundo da Silva, brasileiro, casado, comerciario, residente á rua Cincinato Lopes n. 106, em Terra Nova, os quais comparecerão independentemente de intimação; 6) Requer, outrossim, depois de procedida a justificação, a citação pessoal dos atuais confrontantes do imóvel em questão e retro mencionado, bem como de representante do Ministerio Publico, do Diretor do Dominio da União (Decreto-lei 710 de 17-9-938 — art. 12), e por editais com o prazo de 30 dias, dos interessados certos ou incertos, todos para acompanhar os termos da presente Ação de Usocapião, nos termos do art. 455 do Codigo de Processo Civil, por meio da qual espera seja finalmente por sentença, reconhecido e declarado o dominio do Supte. sobre o terreno em referencia, ficando ainda citados para no prazo legal apresentarem se quizerem contestação e seguirem a causa até final sentença, sob as penas da lei. Por fim, espera tabe, digo, espera também que V. Excia., após proferir a V. sentença, se digne ordenar a expedição do competente mandado, a fim de se proceder a respectiva transcrição no registro de imóveis competente. Da-se a esta, sómente para o efeito do pagamento da taxa judiciária, o valor de Cr$ 5.000,00. Protestando provar o alegado por todo os demais meios de provas em direito permitidos, pede e espera deferimento. Rio de Janeiro, 3 de junho de 1955. (a) Neube Guerrieri Britagão, Adv. Insc 4.868. — O.A.B. D. F. — DESPACHO: A. ao M. Público. 20-6-55. (a) Moacyr. — DESPACHO DE FLS. 35: Expeçam-se editais com o prazo de 30 dias e mandado para citação dos confrontantes. 25-XI-55. (a) Moacyr. — E para que chegue ao conhecimento de todos mandei passar o presente edital e mais de igual teor para ser publicado na imprensa e afixado no lugar de costume. Aos vinte e nove dias de novembro de mil novecentos e cinquenta e cinco. Eu Carmida Araújo Dias escrevente juramentado, datilografei. E eu, Raul Obino, escrivão subscrevo. Moacyr Rebelo Horta, Juiz de Direito.

JUIZO DE DIREITO DA PRIMEIRA VARA DE ORFÃOS E SUCESSÕES — Cartorio do 2.º Oficio — EDITAL de citação de interessados com o prazo de cento e oitenta dias, da petição de arrecadação de Adelia Jakel, na forma abaixo: — O DOUTOR JOÃO HENRIQUE BRAUNE, Juiz de Direito da Primeira Vara de Orfãos e Sucessões do Distrito Federal. — FAZ SABER aos que o presente EDITAL virem ou dele conhecimento tiverem que corre por este Juizo, Cartorio do 2.º Oficio, a arrecadação dos bens deixados pela finada Adelia Jakel, e pelo presente chamo os interessados para que dentro do prazo de cento e oitenta dias, a contar da primeira publicação deste edital, habilitarem-se no respectivo processo de arrecadação, sob as penas da lei. E para que chegue ao conhecimento de quem interessar possa mando passar o presente e mais dois de igual teor, que serão publicados e afixados no lugar do costume, na forma da lei. DADO E PASSADO nesta cidade do Rio de Janeiro, aos dez dias do mês de junho de mil novecentos e cinquenta e cinco. Eu, **Anibal de Araujo Leite**, escrevente juramentado, datilografei. E eu

Grande Concurso Mensal "GAZETA DE NOTICIAS"

INSTRUÇÕES PARA HABILITAÇÃO AO NOSSO SORTEIO CORRESPONDENTE À COLEÇÃO DE CUPÕES DA SÉRIE HH

Os leitores da GAZETA DE NOTICIAS que desejarem concorrer ao sorteio mensal de nossos premios deverão obedecer as seguintes instruções:

1 — Recortar diariamente o cupão publicado em nossa primeira página;

2 — Juntar seis (6) cupões e trocá-los na sede da GAZETA DE NOTICIAS á rua Teofilo Otoni 142, ou nos locais abaixo relacionados por um bilhete numerado emitido pela Agência Junior de Publicidade Ltda. O qual concorrerá ao sorteio da Loteria Federal de 24 de dezembro de 1955;

3 — Cada coleção de seis (6) cupões será trocada por um bilhete numerado que concorrerá ao sorteio;

4 — Os leitores do interior poderão enviar pelo Correio suas coleções de cupões para a GAZETA DE NOTICIAS juntamente com um envelope selado para a remessa pelo nosso Departamento de Divulgação e Propaganda ao interessado do bilhete que concorrerá ao sorteio:

NOSSOS PREMIOS

São seguintes os premios que oferecemos aos nossos leitores:

1º PREMIO — 1 terreno Fazendinha Itaipu (Niterói);

2º PREMIO — 1 geladeira Climax, oferta de J. ISNARD;

3º PREMIO — 1 maquina de costura, oferta da CASA NENO;

4º Premio — 1 colchão de molas PLUMA;

5º PREMIO — 1 liquidificador "ARNO"

6º PREMIO — 1 bicicleta

7º PREMIO — 1 enceradeira "ARNO";

8º PREMIO — Aparelho de chá;

9º PREMIO — 1 gaita de boca;

10º PREMIO — 1 caneta tinteiro.

CARTA PATENTE Nº 1

O nosso concurso é feito em combinação com a Agência Junior de Publicidade Limitada e aprovado pela Carta Patente Federal numero 197 de 17 de novembro de 1950.

BILHETES CORRIDOS

Os bilhetes corridos e não premiados concorrerão a sorteios especiais que distribuirão como premios terrenos. As datas de realização serão oportunamente marcadas.

Entretanto os portadores dos referidos bilhetes (bilhetes corridos) que quiserem participar do proximo sorteio da série "HH" poderão trocar 6 dos mesmos cupões por um que concorrerá ao sorteio da citada série "HH".

LOCAIS DE TROCA DE CUPÕES POR BILHETES

CENTRO — Avenida Presidente Vargas, esquina com Avenida Passos — CASA NENO.
Rua do Acre, esquina com Avenida
LARGO SÃO FRANCISCO 23-1.º andar (Início da Rua do Teatro — ÓTICA SÃO MIGUEL.
CIRCULAR DA PENHA — Rua Lobo Júnior, 1976 FARMACIA NOSSA SENHORA DA ESTRE[illegible].
PENHA — Rua Nicarágua, 238 — CASA PROLUX.
RAMOS — Rua Leopoldina Rêgo, 28 — FARMACIA RAMOS
ESTACIO — Rua Machado Coelho, 150 — FRIGO PARQUE LTDA.
RIO COMPRIDO — Rua do Bispo, 123 — BAZAR RIO COMPRIDO
HIGIENOPOLIS — Rua Darke de Matos, n. 4-A — BAZAR DO BAIRRO
MÉIER — Av. Amaro Cavalcanti, 51 — CARLOS BOTELHO & CIA. LTDA.
BONSUCESSO — Avenida dos Democráticos, 703-A "COLOMBO" LOUÇAS & FERRAGENS LTDA.
PILARES — Rua Alvaro de Miranda, 33-1.º, sala 6 — ALFAIATARIA SÃO LUIZ.
SANTA CRUZ — Rua Marquês de Maricá, 15 — ARMAZÉM MODESTO.
BOTAFOGO — Voluntários da Pátria, 365 — FARMACIA NOVA LTDA.
JARDIM BOTANICO — Rua Voluntários da Pátria n. 451 — FARMACIA MODERNA LTDA.
ITAPIRU-RIO COMPRIDO — Rua Azevedo Lima, 25 e Rua Campos da Paz, 237 — ARMAZÉM PRINCIPAL.
ALDEIA CAMPISTA — Rua S. Francisco Xavier, esq.
PRAÇA DA BANDEIRA — Mariz e Barros — PALACIO DA CRIANÇA.
MAR. HERMES — Av. Osvaldo Cordeiro de Faria n. 89-A — JOAQUIM F. DE ALMEIDA.
NITERÓI — Junto às Barcas. BANCA DE JORNAIS. ESTADO DO RIO
NOVA IGUAÇU — Rua Otávio Tarquino, 146 — RÁDIO TÉCNICA MINEIRA.
SÃO JOÃO DO MERITI — Rua da Matriz, 358 — CASA PAULISTA LTDA.
OLINDA — Av. Senador Salgado Filho, n. 104 — CASA GUARACI.

Bôas-Festas! e Bôa Sórte!

Feliz Natal

BANCO LOTÉRICO (em Niterói)

Bem em frente às Barcas

PAGAMENTO IMEDIATO

Rua Vde. Rio Branco, 451 — Telefone 4858

Sagrou-se campeão o Massaroqueira F. C.

Derrotado na peleja decisiva o Escritório Central, pelo escore de 3 x 2 - Em Jacarépaguá, o São Martinho - O São Geraldo confirmou o "placar"

O Clube da Lanterna era um fã-clube do deputado Lacerda!

Depois de mais de quatro horas, do depoimento prestado pelo jornalista Amaral Neto, a reportagem conseguiu apurar em linhas gerais, seu longo depoimento:

O Sr. Amaral Neto (Fidelis), ao ser inquirido declarou, dentre outras cousas que, por várias causas, inclusive divergências políticas, vários membros se afastaram da direção do Clube da Lanterna, havendo, por isso, um número reduzido em função efetiva. Citou nominalmente os integrantes atuais da Comissão Executiva Nacional, esclarecendo que, depois de assumir as funções de Secretário, durante as reuniões, com o afastamento do Sr. Armando Schnoor, que ocupava tal posto, apenas tomava notas manuscritas do que ocorria nas sessões, mas nunca teve de redigir as respectivas atas.

Declarou que o manifesto em causa foi idéia sua, cabendo-lhe ainda o papel de relator do documento. O Sr. Carlos Lacerda teve conhecimento da redação inicial deste manifesto dois ou três dias antes da primeira reunião, isto é dia 4 de outubro por comunicação telefônica de sua autoria. Quando da redação final, possivelmente no dia 10, o Sr. Carlos Lacerda teve ocasião de ler o manifesto na redação da «Tribuna da Imprensa», mas, fez questão o Sr. Amaral Neto de frisar que o mesmo não colaborou na confecção e aprovação do mencionado documento.

QUERIAM IMPEDIR MESMO A POSSE

A uma pergunta do Delegado Olavo Rangel, sôbre se pelos termos do manifesto do referido Clube da Lanterna, visava, realmente, a impedir a posse dos candidatos que **LOTÓRIAMENTE** venceram as eleições de outubro último, o Sr. Amaral Neto respondeu taxativamente que sim, uma vez que considera ambos os candidatos como beneficiários dos sufrágios do P.C. do Brasil.

LARISMO PERIGOSO

Antes do depoimento do jornalista Amaral Neto, que, por ser presidente e principal responsável pelo Clube da Lanterna, era aguardado com justificada ansiedade e inusitado interêsse, estabelecemos um pequeno «bate-papo» com o advogado Baldesarine, patrono do citado jornalista, bem na porta da Delegacia de Segurança Política e em cujo escritório estava ouvindo outro diretor da discutida agremiação.

— A atuação do Clube da Lanterna era apenas lírica, cuja exibição se não tinha o dom de satisfazer a todos os amantes da boa música, pelo menos contentava uma grande parte, ou melhor dizendo cerca de dois milhões de cariocas — declarou o conhecido causídico e patrono de Amaral Neto.

Outros assuntos referentes à situação política foram abordados pelo advogado Hugo Baldessarine, sendo, que, retornando ao tom inicial, frisou:

— Este inquérito é para apurar a responsabilidade da diretoria do Clube, ou melhor, de cada dirigente, sendo certo que nada será apurado, porque nada há que apurar. O Clube, como disse, não desenvolve atividades ilícitas, antes, pelo contrário, sua vida e seus misteres são meramente líricos.

O Sr. Prota Aguiar, compareceu, ontem, à DOPS, deu sua demonstração de solidariedade aos responsáveis pela elaboração e divulgação do manifesto subversivo lançado pelo «Clube da Lanterna».

NÃO HAVIA UNANIMIDADE

O primeiro a ser ouvido foi o Sr. Pedro Theberge, de 47 anos, casado, diretor da Companhia Fidelidade de Seguros Gerais, residente na rua Cândido Gaffrée, 120. Com bastante simplicidade esclareceu ter sido sócio fundador do Clube, no qual exerceu funções de tesoureiro, afastando-se das mesmas há cerca de dois meses, ocasião em que preparava a escrituração para entregá-la ao seu substituto Eurico da Silveira Amado, quando a agremiação foi interditada. Tal escrituração, continuou, consta dos documentos «Variações do Patrimônio», «Balanço Geral» de 1953, «Variações do Patrimônio» e «Balanço Geral» de 1954, bem como um balancete do movimento até 8 de novembro próximo passado cujas cópias fazia entrega no momento no Delegado Olavo Rangel, bem como do «Livro Caixa», escriturado desde 31 de agosto de 1953, até o dia 9 de novembro último.

Apesar de fazer parte da Comissão Executiva do Clube, acrescentou o Sr. Pedro Theberge que há algum tempo não comparecia às reuniões DEVIDO AOS seus afazeres particulares. Apesar de ter conhecimento do manifesto largamente divulgado pelo Clube em outubro último, negou ter participado da sua elaboração ou aprovação, pois não compareceu às reuniões em que o mesmo teve curso.

Quanto à palavra «unanimidade» contida no manifesto, em relação à aprovação do mesmo, esclareceu que o comparecimento às reuniões do Clube não era macisso, sempre faltando diversos membros, entendendo assim que a mencionada expressão se referia apenas aos integrantes da Comissão Executiva Nacional e do Conselho Central que estiveram presentes durante a aprovação do manifesto.

PRETENDIAM INFLUIR ATÉ NA JUSTIÇA ELEITORAL!

Nessa ocasião, a uma pergunta do Delegado Olavo Rangel, o Sr. Pedro Theberge fez a sensacional revelação que a finalidade do manifesto divulgado seria uma pressão a mais, dentre as já existentes no momento, no sentido dás autoridades encontrarem uma solução para evitar o retôrno à situação anterior **a 24 de agosto do ano findo.** A outra pergunta do Delegado, se nessas condições o Clube pretendia influir junto às Fôrças Armadas para impedir a posse dos candidatos **LOTÓRIAMENTE eleitos**, o Sr. Theberge **declarou textualmente que o Clube pretendia influir até na Própria Justiça Eleitoral, uma vez que os candidatos não estavam diplomados e havia recurso pendente de julgamento.** Naturalmente, prosseguiu o Sr. Pedro Theberge, o Clube visava influir em tudo, inclusive junto às autoridades militares.

PA-CLUBE

Finalmente, o ex-tesoureiro Pedro Theberge salientou ser o Clube da Lanterna uma pequena fôrça, parecendo-se mesmo com um «Pa-Clube» do Deputado Carlos Lacerda, tendo sido levado a uma situação de notoriedade, principalmente em virtude da propaganda feita pelos seus próprios opositores.

MAIS OUTRO DEPOIMENTO

Mais tarde, esteve presente também no Cartório da Delegacia de Segurança Política e Social o Sr. Raimundo Padilha, ocasião em que registramos o segundo depoimento, o do industrial Eurico Silveira Amado, de 37 anos, casado, trabalhando na rua Filgueiras Lima, 68, morador na rua Constante Ramos, 22, 5º andar, sócio fundador número 4 do Clube da Lanterna, e que não chegou a exercer as funções de tesoureiro em substituição ao Sr. Pedro Theberge.

DESORGANIZADO

O seu depoimento foi pequeno e obedeceu à norma geral, não fugindo à diretriz que previamente lhe fora anteriormente traçada. Com relação à palavra «unanimidade» contida no manifesto deu à mesma explicação que os demais, lembrando-se, entretanto, que o mesmo foi elaborado possivelmente nos dias 4 e 11 de outubro, tendo sido aprovado nesta última data, isto porque tais reuniões sempre ocorriam nas terças-feiras. Não se recordou, entretanto, de quem secretariou tais reuniões, parecendo-lhe mesmo que as mesmas não o foram, isto porque o Clube sempre fora um tanto desorganizado nesse sentido.

O segundo Tribunal do Juri reune-se hoje

O segundo Tribunal do Juri deverá realizar hoje, julgamento, tendo incluido em pauta o nome do réu Teodoro Pereira do Vale Sobrinho. Presidirá a sessão o juiz Bandeira Stampa.

Senado Federal

(CONCLUSÃO DA PÁGINA 8ª)

ção dos trabalhadores nos lucros das emprêsas. S. Exa. acentuou a possibilidade da adoção de um sistema acessível aos interêsses em fôco, que recue a aplicação prática do imperativo da Carta Magna.

O Sr. Moura Andrade, respondendo a críticas do deputado Herbert Levy, afirmou que as emendas que apresentou na elaboração orçamentária, visando São Paulo, foram feitas em comum acôrdo com os outros dois senadores que constituem a bancada bandeirante. O orador, a propósito, protestou contra a situação secundária, a seu ver, do Senado, relativamente à Câmara, na confecção das leis de meios. Interpelou, finalmente à Mesa se houve a respeito, uma combinação com a Câmara, atribuindo-lhe função única na elaboração em detrimento do Senado.

Da presidência, o Sr. Carlos Gomes de Oliveira desmentiu categòricamente tivesse havido qualquer combinação atentatória à dignidade e às prerrogativas do Senado.

Leu o Sr. Juracy Magalhães carta do jornalista João Duarte Filho, declarando que apesar do vazio pela presidência do Senado, não pôde publicar, na "Tribuna da Imprensa", o discurso que o orador fêz no Senado quarta-feira última. O representante udenista protestou contra o fato, como representante do povo e em defesa de suas imunidades. Levantando uma questão de ordem, indagou sob que dispositivo regimental a Mesa fez a censura dos discursos.

Da Mesa, o Sr. Carlos Gomes de Oliveira, respondendo, procedeu à leitura de uma carta que dirigiu ao orador geral, General Lima Câmara, na qual protesta contra a censura feita nos discursos de senadores. Afirmou que depois de enviada a carta, recebera, hoje, um telefonema do General Lima Câmara marcando um encontro que se realizou pouco depois. Do encontro ficou resolvido que doravante a publicação dos discursos dos senadores não soffrerá mais obstáculos.

Indagou o Sr. Rui Palmeira se dos entendimentos havidos entre a Mesa e o General Lima Câmara havia sido também comunicado as estações do rádio a fim de cuidado de irradiarem os discursos vetados. O Sr. Carlos Gomes de Oliveira respondeu acreditar que sim.

Debateram-se, em seguida, em discussão única, a proposição da Câmara que prorroga até 31 de dezembro de 1956, com modificações, a Lei de Inquilinato. Solicitado o parecer das duas comissões técnicas sôbre as dez emendas do plenário, aquelas comissões manifestaram pareceres verbais, deixando de ser votado por terem esgotado a hora regimental, com vencimento a Mesa, para isso, uma sessão noturna.

HOLOFOTES E CÃES...

(CONCLUSÃO DA 2ª PAGINA)

PROSSEGUEM AS DILIGÊNCIAS

Os três detidos — José Ferreira, Vicente Mendes e Luis de Lima — foram ouvidos na Delegacia de Segurança Pessoal, tendo os dois primeiros negado qualquer participação nos acontecimentos, enquanto o terceiro confessava ter atirado nos policiais.

Foi acusado como participante no crime, o espanhol Antônio de tal, o que foi efetivamente confirmado, com a apresentação, horas mais tarde, da doméstica Luiza Rita Venceslau, ao plantão do Departamento de Investigações, pedindo garantias de vida contra o seu amázio Antônio de tal, de nacionalidade espanhola, que chegara à sua casa com as roupas ensanguentadas e conduzindo três revolveres tentando assassiná-la a golpes de navalha, pelo fato de tê-lo interpelado sobre o que acontecera.

O guarda assassinado foi sepultado na tarde de ontem, enquanto o outro, ferido com um tiro no maxilar, foi internado no Hospital das Clínicas.

CELIA VARELA, A NOVA RAINHA DO FALEIROS F. C.

Sua Magestade foi solenemente coroada sábado último na sede social do simpático clube dos Pilares, perante numeroso público. — Neycimar da Costa Benício e Katia dos Santos Cardoso receberam suas faixas de Princesas, na ocasião da coroação

O Conselho Nacional de Economia Estuda a Reforma Cambial

O Conselho Nacional de Economia, continuando os seus estudos preparatórios para o parecer sôbre a projetada reforma cambial, reuniu em audiência coletiva um grupo de conhecedores do assunto, com o objetivo de esclarecer certos aspectos especialmente relativos à política do café.

Na reunião, presidida pelo Conselheiro Luiz Dodsworth Martins, tomaram parte os Conselheiros Fernando de Andrade Ramos, Humberto Bastos, José Augusto Bezerra de Medeiros e José Garrido Tôrres, e estiveram presentes os senhores Ministros Edmundo Barbosa da Silva, D. Roberto de Oliveira Campos, Dr. Paulo Pocek Corrêia, Dr. Paulo Guzzo, Dr. Salvio de Almeida Prado, Dr. Osvaldo Franco, Walter Hermsdorf de Barros, Dr. José Laviveir Esteves, Marcelino Martins Filho, Dr. Luiz Emanuel Blanchi, Dr. Geraldo Gomide Melo Peixoto, Manoel Carlos Ferraz Almeida e Dr. Alceu Martins Parreira.

Unidos Atlético Clube

O presidente do Unidos Atlético Clube, Sr. Ricardo Caldeiraro, convocou para uma assembléia geral todos os associados a realizar-se dia 11 de dezembro de 1955, e discorrerá sôbre o relatório anual dessa agremiação, e a vitoria dos diretores atuais fiels ao clube.

Serão também apresentados os novos diretores, rapazes esforçados e de fibra esportiva e de inteligência que muito prometem, já que militam no Unidos desde a sua fundação, em 13 de junho de 1952, e como de fato realizaram algo para esse mérito. Os nomes serão publicados oportunamente e haverá uma grande solenidade com a posse dos mesmos.

Bôas Festas

Recebemos do Esporte Clube São Martinho um lindo cartão de Boas-Festas. Agradecemos e retribuimos.

Os três irmãos mataram o rival

Reuniu-se ontem, sob a presidencia do Juiz Castro Cerqueira, o primeiro Tribunal do Juri.

Responderam ao prelo os réus José, Gerson e Francisco Rego, todos irmãos, acusados de no dia 27 de dezembro de 1952, cerca das 22 horas e 50 minutos, no local denominado "Linha do Austin" por motivo futil, após uma discussão agrediram a Benedito Barreto Magalhães, com instrumento contundente, produzindo-lhe lesões que lhe causaram a morte.

Ao que afirmaram, teriam posto em aplauso deprimente na vitima, de que resultou uma briga.

O libelo narra ainda que foi em socorro da vitima, Antonio José Ribeiro que na ocasião foi agredido por Francisco Rego.

Findo o relatorio pelo juiz presidente, passou a falar o promotor Eurenio Signud que fez longas considerações em torno do caso, baseado nas provas dos autos e concluiu com o libelo acusatorio.

Ocuparam a tribuna por longo tempo realizando a defesa dos acusados, os advogados Dario Bandeira e Orlando Aragão.

Os debates à hora em que encerramos os trabalhos desta sessão prosseguia.

O Massaroqueira Futebol Clube vem de sagrar-se campeão de forma brilhante no campeonato interno da Fábrica Bangu, certame que será disputado todos os anos pelos operários e funcionários desta fábrica.

Dezenas de clubes disputaram este certame, classificando-se para as finalissimas as equipes do Massaroqueira e Escritorio Central, esta última integrada de vários ex-profissionais, tais como Moacir Bueno, Menezes, Tim e outros.

No primeiro encontro, venceu o Massaroqueira, por 3x1. Quarta-feira última, novamente o estádio proletário, de Bangu, foi palco de sensacional disputa, voltando a vencer o Massaroqueira, por 3x2, sagrando-se campeão do certame.

QUADROS E MARCADORES

As duas equipes alinharam-com as seguintes constituições:

MASSAROQUEIRA (Campeão): Toninho Castilho; Attilio e Ladeira; Rael, Ananias e Edson; Simas, Brilhante, Mirim, Geninho e Roberto.

ESCRITORIO CENTRAL — (Vice-Campeão): João; Dunga e Carioca; Menezes, Agulha e Indio; Baiano, Luizinho, Moacir Bueno, Tim e Sonilo.

MARCADORES

Simas, Mirim e o zagueiro Carioca (contra) marcaram os tentos do Massaroqueira, enquanto Moacir Bueno e Menezes assinalaram os tentos do Escritório.

TRES TROFEUS CONQUISTOU O MASSAROQUEIRA

Com este triunfo, o Massaroqueira conquistou três troféus, ou seja, a taça de campeão do primeiro turno, taça da defesa menos vasada e taça do campeonato.

* * *

EM JACAREPAGUA O S. MARTINHO

O Esporte Clube São Martinho, da Cidade Nova, irá, amanhã, a Jacarepaguá, enfrentar na Colônia Juliano Moreira o forte conjunto do Clube Atletico Colônia.

Será um difícil compromisso

Gavilan...

(CONCLUSÃO DA PAGINA 12)

com o Vasco, pois formará ao lado de Zózimo e de Hilton. Os banguenses, como de sempre, estão concentrados na Vila Hipica. Bom o meio e todos animados para o prélio com o líder.

Falam os...

(CONCLUSÃO DA PAGINA 12)

nes estão bem. Uns com sorte e outros menos favorecidos. Sendo assim, espero ganhar e voltar a Gavea com mais dois preciosos pontinhos..."

LEO — "Não temos tido sorte. Mas vou me empregar com tôdas as minhas forças no sentido de dar, ao Olaria, uma linda vitoria, se possivel..."

Como se observa, os craques, estão imbuidos dos melhores propósitos e, esperam, no cotejo desta tarde, apresentarem, pelo menos, um futebol digno do publico desportivo carioca, que tanto aprecia o melhor esporte bretão.

Em S. Paulo...

(CONCLUSÃO DA PAGINA 12)

Prefeitura Municipal de São Paulo, verificando-se grande expectativa e animação nos meios automobilisticos em torno da sensacional corrida.

Uma boa equipe carioca integrada dos volantes Henrique Cassini, Armando Silva, Júlio Cesar, Raphael dos Santos e Marcelo Barbosa, representará o Distrito Federal procurando a conquista do primeiro posto entre o numeroso grupo de concorrentes.

O Flamengo...

(CONCLUSÃO DA PAGINA 12)

fica plenamente, pois o grêmio gaveano está atravessando uma fase das melhores, enquanto que o seu adversário cai, assustadoramente de produção. Portanto, ao nosso vêr, vencerá o rubro-negro de percentagem talvez não pequena.

RESISTÊNCIA OFERECERÃO OS ALVI-CELESTES

Por outro lado, os olarienses que sempre souberam lutar contra o Flamengo, vão se empregar a fundo em busca de um resultado, pelo menos dos mais honrosos, uma vez que triunfar diante de tal adversário é coisa quasi impossivel.

OS DOIS TIMES EM REVISTA

Para o embate desta tarde, rubro-negros e alvi-celestes vão formar assim:

FLAMENGO: Anibal — Tomires e Pavão — Jadir — Dequinha e Jordan — Joel — Paulinho — Indio — Dida e Zagalo.

OLARIA: Walter — Osvaldo e Renato — Moacir — Barbosa e Dodô — Tião Zinho — Leo — Simões — Russo e Mário.

ASPIRANTES E NOVO HORARIO

Na preliminar jogarão os times de aspirantes e pelo novo horário, teremos os aspirantes ás 13,30 e profissionais ás 15,45. — Local: Estádio Municipal do Maracanã.

INSTITUTO DE PREVIDENCIA E ASSISTENCIA DOS SERVIDORES DO ESTADO

Departamento de Aplicação de Capital

Comunicado

O Chefe da Divisão de Administração de Bens, torna público, para conhecimento dos interessados, que a relação dos candidatos classificados na concorrência para venda de apartamentos da rua Voluntários da Pátria, 389, foi publicado no "Diário Oficial" do dia 5 do corrente, a fls. 22.235/36. Do mesmo modo publicou o referido "Diário Oficial" a relação dos candidatos contemplados por desistência na concorrência de 440 apartamentos em Marechal Hermes.

Rio de Janeiro, 10 de dezembro de 1955.

FRANCISCO CARNEIRO — Chefe

ONTEM, APÓS SENSACIONAL PELEJA PELO SUPER DE BASQUETE, FLA, 55 x FLU, 47

O FLAMENGO DEVERÁ PASSAR BEM PELO OLARIA

Que apenas lutará para cair de pouco - Os dois conjuntos prováveis para hoje

DEQUINHA
Está pronto para entrar em ação

Em continuação ao certame carioca de futebol de 1955, teremos, na tarde de hoje, mais um bom match com o encontro Flamengo x Olaria. Como se trata de mais uma apresentação do onze vice-líder, o match vem sendo cercado de mais viva expectativa, muito embora os olarienses estejam fóra do certame.

FAVORITO ABSOLUTO O "MAIS QUERIDO"

O que não resta qualquer duvida é que o Flamengo vai entrar, logo mais, em Maracanã, com as honras de favorito absoluto. E vamos acrescentar, a bem da verdade que tal favoritismo se justi-

(CONCLUI NA PÁGINA 11)

ANO 80 RIO N.º 283
GAZETA DE NOTICIAS
SÁBADO, 10 Dezembro 1955

O TEMPO

TEMPO — Instavel para ai... a bom
TEMPERATURA — Em elevação
VENTOS — De Sueste a Nordeste frescos
MAXIMA — 24,8
MINIMA — 18,9

TIAOZINHO que aparece com Pombo, está muito confiante

Falam os craques na hora "H"

Como o fazemos habitualmente, estivemos, ontem, nos redutos do Olaria e do Flamengo, em busca de impressões dos craques que tomarão parte, logo mais, no encontro entre os dois conhecidos clubes metropolitanos. E como de sempre, fomos bem recebidos pelos doutores da

LEO
Ótimo meia bariri e um grande goleador

esfera de [illegible] que fornecemos abaixo:

EDO — "O Flamengo não poderá desculpar. O Olaria sempre jogou bem contra nos e não vamos confiar no "zabu" dos chamados pequenos..

Para mim, vamos vencer, mas nos empregaremos a fundo para darmos mais um passo para o tri-campeonato".

OSWALDO — "Infelizmente o nosso time não vem produzindo bem e não vai nenhum exagero em acrescentar que estamos jogando tambem sem sorte. Vou dar tudo para conseguir, contra o vice-líder, um escore honroso".

PAULINHO — "Jogo difícil. Para nos do Flamengo, cada adversário é um obstáculo. Vamos fazer força pois o Vasco ainda está na frente..."

PAVÃO — "O Flamengo não pode facilitar. Todos os ti-

(CONCLUI NA PÁGINA 11)

Menêca cobriu otimamente à vaga de Walter

O Vasco da Gama esteve, ontem, em ação, se preparando convenientemente. Vamos inicialmente dizer que o exercício foi, de fato, dos mais proveitosos, muito embora a Flavio Costa não pareça contar com os seus novos valores revelados Paulinho e Walter. Estes ainda assim, os que estiveram em ação, se portaram muito bem e deixaram ótima impressão, entre eles: Mirim, Maneca e Laerte.

TITULARES, 4 x 0

Durante nada menos de quarenta minutos estiveram os vascainos em ação, com dois tempos de vinte e cinco minutos. Goals de Vavá, no tempo inicial e Sabará, Maneca e Maneca, todos, na etapa final.

OS DOIS QUADROS

Os dois times formaram assim:

TITULARES: Victor — Mirim e Haroldo — Laerte — Orlando e Dário — Sabará — Maneca — Vavá — Pinga e Silvio Parodi.

RESERVAS: Hélio — Tomaz e Pedro — Amauri — Adésio e Coronel — Pedro Bala — Cédo — Vadinho — Alvanuo e Wilson.

MANECA
Teve ótima atuação ontem e marcou dois goals

WALTER, DIFICIL; PAULINHO, SIM

Quanto a Valter, sómente um milagre o colocara em ação. Maneca, deverá ser o seu substituto, por sinal jogando muita bola. Paulinho, gripado, foi poupado, mas jogará. Mirim, esteve bem e Ademir, contundido, também, foi poupado.

CONCENTRADOS E ESCALADO O TIME

O quadro para o match com o Bangu vai formar assim: Hélio — Paulinho e Haroldo — Laerte — Orlando e Dário — Sabará — Maneca — Vavá — Pinga e Silvio Parodi.

Os vascainos estão desde ontem concentrados em São Januário e o ambiente é dos melhores. Flávio está confiante e os seus pupilos certos da vitória, em que pese o valor do adversário.

Vai renovar quase todo o plantel tricolor!

Estamos informados que o Sr. Benicio Ferreira Filho vem trabalhando para a reforma de alguns craques do Fluminense, entre eles: Didi e Castilho. Segunda-feira, data esta da primeira assinatura.

PINHEIRO

Flávio Costa já apontou o selecionado Vasco e Flamengo

Para enfrentar o combinado Racing-Independiente, no dia 23, a noite, o Sr. Flavio Costa escalou o seguinte time:

Hélio — Paulinho e Pavão — Jadir — Dequinha e Jordan — Sabará — Walter — Indio — Pinga e Silvio Parodi.

Em S. Paulo, a prova automobilistica Prefeitura Municipal

Amanhã, domingo, na pista de alta velocidade de Interlagos, terá lugar a Segunda Prova

(CONCLUI NA PÁGINA 11)

NOSSOS PALPITES PARA A CORRIDA DE HOJE

(DO CRONISTA JURACY ARAÚJO, CHEFE DA REPORTAGEM TURFISTA DA "GAZETA DE NOTICIAS")

			DUPLAS
TINA	— GUILDA	— TELUS	— 12
MONTANERO	— EL BACAN	— IRISWAL	— 13
CHUZADA	— JONWIR	— TARASCA	— 24
RIALTO	— QUIRON	— EL MAMBO	— 12
TENTO	— LAROUSSE	— RETINTO	— 12—
HELVETICO	— QUEFIR	— SOVEO	— 44
G. SANDERS	— SEGREL	— B. PRINCE	— 12
PARATI	— TRIPOLI	— PINTASSILGO	— 22

Gavilan apareceu, justificou-se e jogará

O jogador paraguaio, Gavilan, se apresentou ao Bangu e justificou-se plenamente. O "crack" participou, então, do treino de ontem e já esta concentrado para o match

(CONCLUI NA PÁGINA 11)

GAVILAN

DECIDIO: WALTER NÃO PODERÁ ENFRENTAR, AMANHÃ, O BANGU ATLÉTICO CLUBE